

【中文版】

2023/2024

德岛市生活指南

为居住在德岛市的外国人

在住外国人のための

徳島市

くらしのガイド



「徳克茜」



本信息为 2023 年 5 月 1 日现阶段信息。



三 层

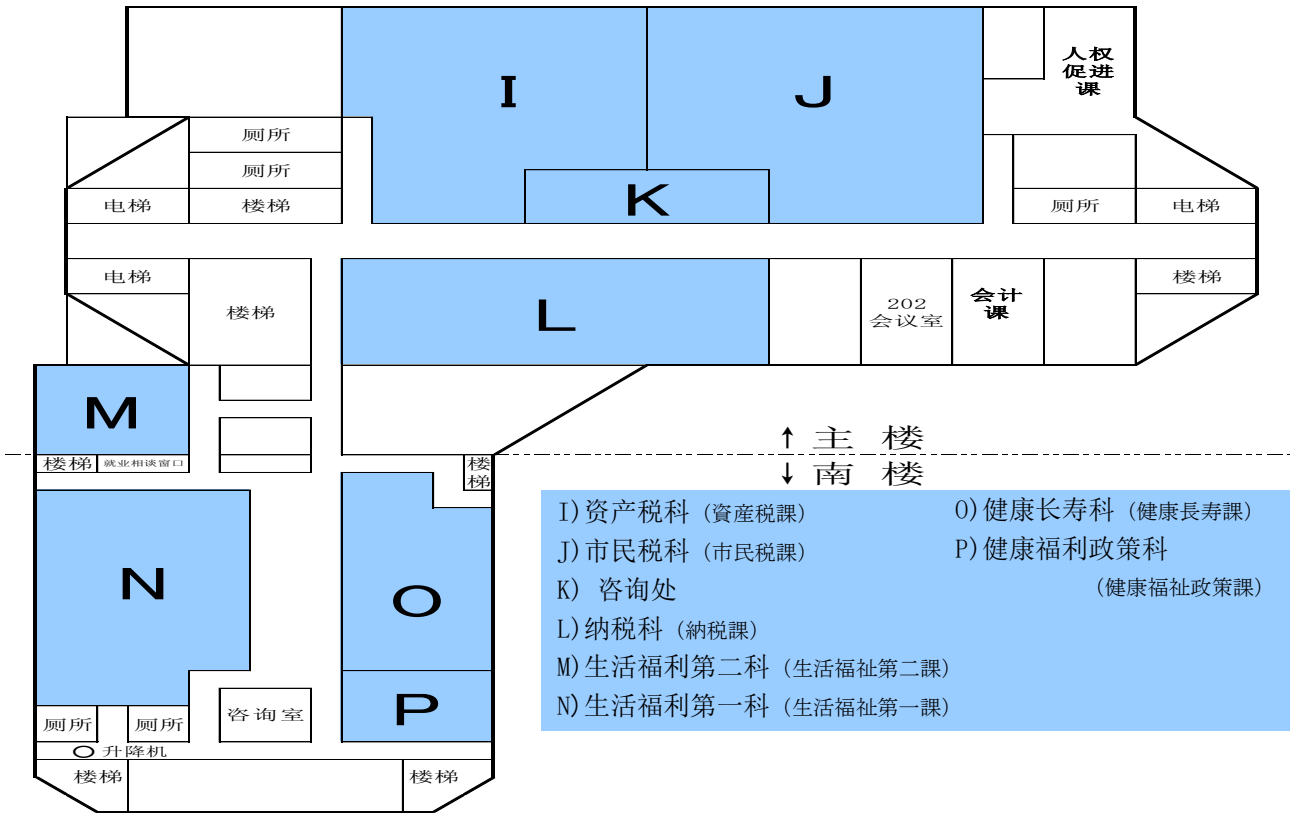

	编号	窗口表示	业务内容
资产税科	2 0	固定資産税・税証明	税金证明（固定資産税・所得证明・课税证明・纳税证明・评价证明），公开资料・图纸查阅，固定資産税（土地，房屋，折旧资产）
市民税科	2 1	軽自動車税・法人市民税	法人市民税，轻汽车税
	2 2	個人市民税	个人市民税，申报咨询
纳税科	2 3	市税の払戻し・口座振替	市税错误缴款的退还，市税银行转账缴纳
	2 4	納税・納税相談	缴纳咨询，市税及其它收纳金的收取
健康长寿科	3 1	成人保健・地域包括ケア	促进健康事业，重症化预防事业，各种癌症检查，特定保健指导，营养指导，高龄者肺炎球菌，高龄者流行性感冒，成人的风疹预防接种，地域包括护理系统，痴呆症施策，预防福利
健康福利政策科	3 2	地域福祉・援護	福利，遗属支援
生活福利第一科	3 3	生活保護相談	生活保护，发行医疗券，支付保护费
生活福利第二科	3 4	生活保護相談	生活保护

健康・福利	1
医疗机构	1
德岛市民医院 德岛市民病院	1
德岛市夜间休息日急病诊疗所 德岛市夜间休日急病診療所	1
牙科休息日急救等诊疗所 歯科休日急救等診療所	2
小儿急救医疗体制 小児急救医療体制	2
癌症检查 がん検診等について	3
高齢者福利 高齢者福祉	3
残疾者福利 障害者福祉	4
分娩・育児	5
如果知道了妊娠	5
妊娠申报单 妊娠届出書	5
分娩・育児支援支付金事业 出産・子育て応援給付金事業	6
孕妇健康检查 妊婦健康診査	6
其他服务 その他のサービス	6
分娩育儿临时补助费 出産育児一時金	6
如果孩子出生	7
你好宝宝事业 こんにちは赤ちゃん事業	7
出生登记 出生届	7
新生儿听力筛查费补助 新生児聴覚検査費助成	7
婴儿健康检查 乳児健康診査	7
1岁6个月幼儿健康检查 1歳6か月児健康診査	7
3岁幼儿健康检查 3歳児健康診査	8
预防接种 予防接種	8
其它服务 その他のサービス	9
经济支援	9
儿童补贴 児童手当	9
儿童抚养补贴 児童扶養手当	10
儿童医疗费助成 子ども医療費助成	10
单亲家庭支援 ひとり親家庭等への支援	10
德岛在家育儿支援优惠券 とくしま在宅育児応援クーポン	11
关于发教育・保育领取金的认定 教育・保育給付の支給認定について	11
关于教育・保育设备的保育费 教育・保育施設の保育料について	12
关于保育必要性的认定以及保育所等的利用 保育の必要性の認定及び保育所等の利用について	15
托儿所・认定儿童园生活 保育所・認定こども園での生活	16
保育服务 保育サービス	16
幼儿园・小学・中学 幼稚園・小学校・中学校	17
垃圾・环境	18
指南 ガイドブック	18
家庭垃圾的处理方法 家庭ごみの出し方	18
不可收集・处理的垃圾 収集・処理できないごみ	19
家电回收利用法 家電リサイクル法	19
家庭电脑的回收利用 家庭用パソコンのリサイクル	20
资源物品的据点回收 資源ゴミの拠点回収	20
乱扔垃圾防止条例 ポイ捨て防止条例	21
关于养狗 犬を飼うときは	21

登记・证明	21
搬迁时 住民異動	22
应对外语的个人编号综合网址 外国語対応のマイナンバー総合サイト	23
个人编号制度咨询方法 マイナンバー制度のお問合せ	23
印鉴登记 印鑑登録	23
证明书发放 証明書の発行	24
关于证明书自动交付机服务结束 証明書自動交付機のサービス終了について	24
关于在便利店交付各种证明书的服务 各種証明書のコンビニ交付サービスについて	24
事前登记型本人通知制度 事前登録型の本人通知制度	25
税务证明 税務証明	25
税金・国保	26
市民税・县民税 市民税・県民税	26
轻汽车税类别分割 軽自動車税種別割	26
纳税 納税	28
国民健康保険 国民健康保険とは	28
关于国保手续 国保の手続きについて	29
关于保险费 保険料について	29
关于付给 給付について	29
护理保险 介護保険	30
交通安全	31
德岛站前附近禁止停放自行车 徳島駅前周辺の放置自転車防止	31
德岛站前地下自行车存车场 徳島駅前地下自転車駐車場	31
居住	32
市营住宅 市営住宅	32
水管 水道	32
防备灾害	32
风灾・水灾 風水害	32
南海海沟地震 南海トラフの地震	33
发生大地震时 大地震が発生したとき	34
发生灾害时的避难方法 災害時の避難方法	35
避难生活 避難生活	36
海啸避难大厦・紧急避难所一览 津波避難ビル・指定緊急避難場所一覧表	37
紧急时携带物品确认单 非常持出品チェックリスト	47
指定避难所・补助避难所一览表 指定避難所・補助避難所一覧表	48
德岛市的国际交流机构	54
德岛市国际交流协会 一般社団法人 徳島市国際交流協会	54





健康・福利

医疗机关

德岛市民医院 德岛市民病院

■ 问讯处 德岛市北常三島町 2 丁目 34 TEL: 088-622-5121 FAX: 088-622-5313

■ 诊疗科目

- |     |      |      |      |       |          |            |       |        |        |         |       |       |                              |
|-----|------|------|------|-------|----------|------------|-------|--------|--------|---------|-------|-------|------------------------------|
| 内科  | 呼吸内科 | 循环内科 | 消化内科 | 血液内科  | 糖尿病・代谢内科 | 内视镜内科      | 肿瘤内科  | 血液肿瘤内科 | 病后护理内科 | 风湿症科    |       |       |                              |
| 小儿科 | 外科   | 呼吸外科 | 消化外科 | 乳腺外科  | 大肠・肛门外科  | 肝脏・胆囊・脾脏外科 | 内视镜外科 | 心脏血管外科 | 肿瘤外科   | 心脏・血管外科 | 肿瘤外科  |       |                              |
|     |      | 整形外科 | 整复外科 | 脑神经外科 | 眼科       | 耳鼻喉科       | 皮肤科   | 泌尿科    | 妇产科    | 妇人肿瘤科   | 放射科   | 麻醉科   | 康复科                          |
|     |      |      |      |       |          |            |       |        |        |         | 病理诊断科 | 临床检查科 | (门诊不包括麻醉科, 康复科, 病理诊断科及临床检查科) |



■ 诊疗时间 除休息日外, 上午 8 点 30 分~下午 5 点 00 分 (急病患者不限于此时间。)

■ 休息日 星期六・星期日・节日・年末年初 (12 月 29 日~1 月 3 日)

■ 携带文件 健康保险证、其他受给者证等

※为进行准确诊疗, 请尽量带翻译来就诊。

德岛市夜间休息日急病诊疗所 德島市夜間休日急病診療所

德岛市有德岛市夜间休息日急病诊疗所-交流健康馆 1 楼 (德島市夜間休日急病診療所 ふれあい健康館 1F), 为急病患者提供夜间和休息日的应急诊疗 (内科・小児科)。就诊时, 请携带健康保险证・儿童医疗受给者证・后期高龄者医疗被保险者证等, 在诊疗时间内来。

■ 诊疗日期和时间

诊疗日期	诊疗时间
星期一~六	下午 7 点 30 分~下午 10 点 30 分
星期日・节日	上午 9 点 00 分~下午 0 点 30 分
12 月 31 日	下午 1 点 30 分~下午 5 点 00 分
1 月 1~3 日	下午 6 点 00 分~下午 10 点 30 分

■ 诊疗科目 小児科・内科 交流健康馆 1 楼 (ふれあい健康館 1F)

■ 地点 德岛市冲浜東 2 丁目 16 番地

■ 携带文件 健康保险证、儿童医疗费受给者证、后期高龄者医疗被保险者证 等

※为进行准确诊疗, 请尽量带翻译来就诊。

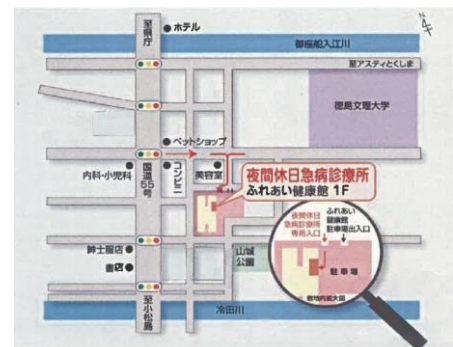

- 问讯处 (诊疗时间内) 德岛市夜间休息日急病诊疗所 TEL: 088-622-3576
- (诊疗时间外的夜间) 德岛市消防局 TEL: 088-656-1190
- (平日上午 9 点 00 分~ 下午 5 点 00 分) 德岛市医师会急病诊疗系 TEL: 088-657-2330

**牙科休息日急救等诊疗所 齿科休日救急等診療所**

由德岛市牙科医师会设置，提供休息日牙科初期急救。

- 地点 德島市北田宮 1 丁目 8 番 65 号  
德島県齒科医師会館内  
TEL: (诊疗所) 088-632-8511 电话预约

- 诊疗科目 牙科
- 诊疗日 大型連休 (只有黄金周・盂兰盆节・年初年末)

- 诊疗时间 上午 9 点 00 分~下午 2 点 30 分 (需要电话预约)

- 携带文件 健康保险证，儿童医疗费受给者证等

※为进行准确诊疗，请尽量带翻译来就诊。

德岛市牙科医师会事務局 TEL:088-631-8088 (平日上午 9 点 00 分~下午 5 点 00 分)

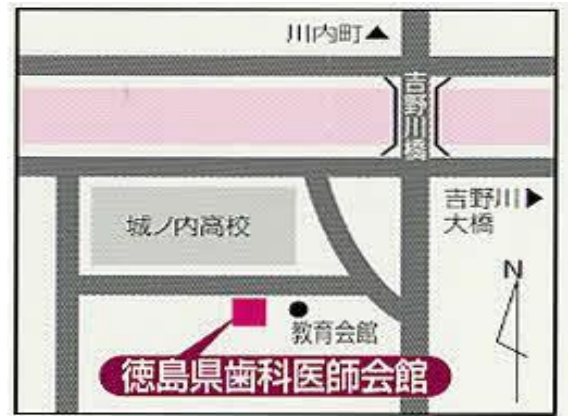

**小儿急救医疗体制 小児救急医療体制**

德岛县内分为三个地区 (东部，南部，西部)。这三个地区都具备完整的小儿急救医疗体制。德岛市属于东部地区。「德岛市夜间假日急病诊疗所」及「德岛县立中央医院」受理夜间和假日儿童的急诊。受理时间如下表。

- 东部地区 (德島市、鳴門市、板野郡、名東郡、名西郡、吉野川市、阿波市)

医疗机构名称	门诊日期和时间		所在地	电话号码
德島市 夜间假日急病诊疗所 徳島市夜間休日急病診療所	星期一~星期六	下午 7 点 30 分~下午 10 点 30 分	徳島市沖浜 東 2-16 交流健康館 1 层	088-622-3576
	星期日・节假日	上午 9 点 00 分~下午 0 点 30 分		
	12 月 31 日 1 月 1~3 日	下午 1 点 30 分~下午 5 点 下午 6 点 00 分~下午 10 点 30 分		
徳島县立中央医院 徳島県立中央病院	整日	下午 10:30~ 次日上午 8:30	徳島市蔵本 町 1-10-3	088-631-7151

※「德岛县立中央医院」全年 365 天，每天 24 小时随时受理其他医院介绍来的和救护车运来的患者。

※只有在德岛县立中央医院就诊时，请事先电话确认。

※为进行准确诊疗，请尽量带翻译来就诊。

## 癌症检查 **がん検診等について**

德岛市从7月1日到12月20日之间，一部分的癌症检查到3月31日为止，实行各种癌症检查等。对象是在德岛市有住民票的下面的人。给对象的人发送受诊明信片，就诊时必带检查券。并且，那时候申请免除自己负担金的话，为了确认是否是本人，必带驾驶证或者健康保险证。如受诊明信片还没寄到，请跟健康长寿科联系。另外，在工作单位等有检查的机会，优先工作单位检查。

分类	对象	自己负担金(有免费制度)	就诊场所
胃癌检查(需预约)	50岁以上者 50岁以上而且偶数年龄的人	700日元(钡餐造影) 4,100日元(胃内窥镜检查)	「交流健康馆」和市内公共机关中心(巡回地区车辆), 德岛县综合健诊中心等 胃内窥镜检查是县内委托医疗机构
肺癌检查(需预约)	40岁以上者	300日元(X光检查)	
结核检查	65岁以上者	免费	
大肠癌检查	40岁以上者	500日元	市内委托医疗机构和巡回地区车辆
子宫颈癌检查	20岁以上且偶数年龄的女性	1,200日元	县内委托医疗机构
乳腺癌检查(需预约)	40岁以上且偶数年龄的女性	500日元	巡回地区车辆
		1,500日元	县内委托医疗机构
前列腺癌检查	50岁以上而且偶数年龄的男性	1,000日元	市内委托医疗机构
健忘检查	40岁以上者	免费	

※另外，特定体检和癌症体检可以同日进行的设施体检也在实施中。关于详细的内容，请确认受诊明信片。

联系人>>健康长寿科 健康检查担当 TEL: 088-621-5512 FAX: 088-655-6560

## 高龄者福利 **高齢者福祉**

### ■德岛市公共汽车免费乘车证的交付

为了让老年人积极参加社会活动，发放德岛市公共汽车的免费乘车证。

- ◆对象 只限从到了70岁的年度起，住在德岛市内且前年度市民课税额60,000日元以下者。
- ◆交付申请 每年3月末，寄给对象者乘车证。再次发行的话，请携带身份证（如代理人申请，本人和代理人的身份证）在15号窗口申请。

### ■按摩优惠券的交付

德岛市有补助按摩费的制度。使用者可以享受800日元的优惠。

- ◆对象 到75岁的年度起
- ◆发放数 从申请月起，每个月发一张（全年共12张）
- ◆交付申请 请携带身份证（如代理人申请，本人和代理人的身份证）在15号窗口申请。
- ◆在使用上的注意
  - ・每月只能用一张，每次只能用一张。
  - ・如按摩费一次超过800日元时，超出费用要自己负担。
  - ・不能同其它券以及医疗保险一起使用。
  - ・有效期：每年度到3月31日为止

联系人>>高龄护理科 TEL: 088-621-5176

## 残疾者福利 障害者福祉

■为了让残疾人更容易享受到各种制度和福利服务，设定了残疾人手册制度，手册有三种。

### ◆残疾者手册

身体有一定以上的残疾（视觉、听觉、平衡机能、声音、语言、咀嚼机能、肢体不自由、心脏、肾脏、呼吸器官、膀胱或者直肠、小肠、免疫、肝脏机能）的情况下，发给该手册。按照认定结果，有1（重度）到6（轻度）个等级。

### ◆疗育手册

认知机能的障碍到达发达期（大概到18岁为止），根据判定机关的判定，给被认定的认知性发育迟钝者（儿童）发放疗育手册。按照判定结果，有A1（最重度）·A2（重度）·B1（中度）·B2（轻度）的障碍区分。

### ◆精神疾病者保健福利手册

对象是患有精神疾病，并且影响到日常及社会生活。根据判定结果，分为1（重度）到3级（轻度）。希望发放的人必须从初诊以来有6个月以上的患病史。

联系人>>障碍福利科 障碍者福利系 TEL: 088-621-5177 FAX: 088-621-5300

## ■德岛市公共汽车免费乘车证的交付

为了让残疾人积极参加社会活动，给住在德岛市的下面的对象者发放德岛市公共汽车的免费乘车证。

- ◇对象
- ①1级到4级的残疾者手册持有者
  - ②疗育手册持有者
  - ③精神疾病者保健福利手册持有者

◇交付申请 请携带残疾者手册和印章（代理人申请的场合，请携带残疾者手册和有残疾者手册的人的印鉴，代理人的身份证）在13号·14号窗口申请。虽然初次（第一次发放手册时等）时需要申请，以后每隔一年通过邮件发送。

联系人>>障碍福利科 障碍者福利系 TEL: 088-621-5177 FAX: 088-621-5300

## ■残疾人特定公共汽车联票的交付

针对不能充分利用德岛市公共汽车免费乘车证的德岛市公共汽车行车地区外的残疾者，发放德岛公共汽车的回数券。

- ◇对象 住在德岛市公共汽车行车地区外的指定发放对象地区的以下残疾者手册持有者
- ①从1级到4级的残疾者手册持有者
  - ②疗育手册持有者
  - ③精神疾病者保健福利手册持有者

◇交付申请 请携带残疾者手册和印章（代理人申请的场合，请携带请携带残疾者手册和有残疾者手册的人的印鉴，代理人的身份证）在13号·14号窗口申请。初次（第一次发放手册时等）时需要申请，以后每隔一年通过邮件发送。

## ■重度残疾人福利出租车利用券的交付

为了支援其积极参与社会，向住在德岛市的下面的对象者发给福利出租车利用券。

- ◇对象
- ①含有下肢·躯干机能障碍的综合等级1·2级的残疾者手册持有者
  - ②视觉障碍1级或只有视觉障碍的综合等级1级的残疾者手册持有者
  - ③心脏、呼吸器官、肾脏、膀胱、直肠、小肠、免疫、肝脏机能障碍其中有1个属于1级的残疾者手册持有者，并且前年度市町村民税的所得割课税额在6万日元以下的人
  - ④疗育手册A持有者

◇交付申请 请携带残疾者手册和印章（代理人申请的场合，请携带本人和代理人的身份证和印章）在13号·14号窗口申请。

联系人>>障碍福利科 障碍者福利系 TEL: 088-621-5177 FAX: 088-621-5300

## ■抚养儿童特别补助金

抚养儿童特别补助金是对抚养精神或身体上有一定残疾（中度・重度）且未满 20 岁儿童的父亲、母亲或其养育者发放补助的国家制度。根据收入条件所有限制。

## ■残疾儿童福利补助金

残疾儿童福利补助金是对抚养因有重度残疾、在日常生活中需要时常护理且未满 20 岁的在家居住者发放补助的国家制度。但是根据收入条件而所有限制。

## ■特别残疾者补助金

特别残疾者补助金是对身体，智力和精神上的障碍都非常严重，在日常生活中需要时常特别护理且 20 岁以上的在家居住重度身心残疾者发放补助的国家制度。但是如果你的收入超过了一定水平，就有支付限制。

联系人>>障碍福利科 障碍者福利系 TEL: 088-621-5177 FAX: 088-621-5300

## 分娩・育儿

如果知道了妊娠

### 妊娠申报单 妊娠届出書

得到医生或助产士的妊娠确认、被要求提交妊娠申报单的人，请立即申报妊娠情况并领取「母子健康手册」以及「母子健康手册附册」。

母子健康手册用于记录怀孕过程・分娩状况和孩子发育、发达及预防接种等情况。手册中还记载着健康须知事项，收到手册后请通读到最后，并妥善保管。

1. 申请窗口 ひまわりっこ（德岛市育儿世代包括支援中心）（交流健康馆 3F 德岛市儿童健康科内）
2. 受理时间 星期一～星期五 上午 8 点 30 分～下午 5 点 00 分  
※每月第 2・第 4 星期日 上午 8 点 30 分～12 点 00 分  
受理在市政府母子・婴幼儿服务区。
3. 所需文件 妊娠申报单（各窗口也有预备。）  
个人编号卡 或者 通知卡  
驾驶证（或者 健康保险证）  
孕妇本人名义的存折或可以知道汇款地址的的物品  
（分娩・育儿支援支付金事业的支付金汇款所需）
4. 注意事项 对妊娠申报者，将交付以下材料：  
母子健康手册  
孕妇一般健康检查就诊单  
新生儿听力筛查就诊单  
婴儿一般健康检查就诊单（用于满月婴儿健康检查）
5. 讯问处 儿童家庭综合支援室 育儿世代包括支援担当  
TEL: 088-656-0536  
德島市沖浜東 2 丁目 16 番地 交流健康馆 3F

## 分娩・育儿支援支付金事业 出産・子育て応援給付金事業

为了能够放心地生育、育儿，从怀孕期到生育、育儿期之间，我们会充实不间断的咨询支援，并实施支援支付金的支付。

■对象者 孕妇以及产妇等

■支付条件

①申请怀孕时接受面谈，并要回答怀孕初期问卷调查。（分娩支援支付金 五万日元）

②孕妇要回答在怀孕 7 个月左右将发给孕妇的问卷调查

③产妇在「你好宝宝访问」等接受面谈，并要回答产后问卷调查（育儿支援支付金 五万日元）

联系人>>儿童家庭综合支援室 育儿世代包括支援担当 TEL: 088-656-0536

## 孕妇健康检查 妊婦健康診査

在申报妊娠情况时领取的母子健康手册附册中，附有一般健康检查就诊单。孕妇健康检查是确认胎儿发育是否正常，而确认孕妇健康状况的重要时机，请务必到妇产科接受定期的孕妇健康检查。

■就诊间隔

至妊娠 23 周	妊娠 24 周～35 周	妊娠 36 以后
每 4 周 1 次	每 2 周 1 次	每 1 周 1 次

联系人>>儿童健康科 母子保健担当 TEL: 088-656-0532

## 其他服务 その他のサービス

■孕妇访问 保健师和助产士可进行家庭访问，就妊娠中的生活・健康管理等进行交流。

■不育治疗费用补助事业 为了支援接受了不育症检查和治疗的夫妇，补助保险适应内的一部分费用。

■爸爸妈妈学习班 您可以学习从孕期生活到育儿的各种知识，请爸爸妈妈们务必参加。建议妊娠 5～6 个月左右时参加。

联系人>> 儿童健康科 母子保健担任 TEL: 088-656-0532

■助产制度 是为了让因经济情况不允许而不能住院助产的孕妇们放心地在医院分娩而制定的制度。

联系人>>儿童家庭综合支援室 家庭支援担任 TEL: 088-621-5122

## 分娩育儿临时补助费 出産育児一時金

加入被用者保险或国民健康保险的孕妇分娩时，对每一位出生婴儿的产妇提供最高额 50 万日元的分娩育儿临时补助费。详细情况请向所加入的医疗保险机关咨询。

加入德岛市国民健康保险的孕妇分娩时，对每一位出生婴儿提供「分娩育儿一次性补助金」（最多 50 万日元）。即使死产・流产（需要医生证明），只要妊娠超过 12 周以上，即可领取。

■申请需要文件 德岛市国民健康保险被保险证、孕妇的个人编号通知卡或者个人编号卡、来市政府人的本人确认文件（在留卡、特别永住者证明书、驾驶证等）、可以表明户主或孕妇名义下的银行汇款账户的资料、印鉴（只在希望窗口支付的时候）、母子健康手册、收据、记载不同意直接支付制度理由的文件（医院等发放）

■直接支付制度

对在医院等发生的分娩费用，医疗保险机构直接向医院支付分娩育儿临时补助费的范围内的费用，即可将分娩育儿临时补助费作为分娩费用使用。利用该制度时，需向分娩的医院等提出申请。

※分娩费用在分娩育儿临时补助费的范围内时，日后将通知您进行差额部分的申请。

※在未能利用直接支付制度或在海外分娩时，户主或孕妇通过申请可直接领取。

联系人>>保险年金科 给付系 TEL: 088-621-5159 FAX: 088-655-9286

加入被用者保险的人，请咨询相关事业单位。

## 如果孩子出生

### 你好宝宝事业 **こんにちは赤ちゃん事業**

助产师或保健师访问有出生4个月以下婴儿的所有家庭，交流在育儿方面等担心的事情，是一项育儿支援服务。

访问时不提前通知，请谅解。

联系人>>儿童健康科 母子保健担任 TEL: 088-656-0532

### 出生登记 **出生届**

在婴儿出生后14天内，必须向住民课申报出生。

联系人>>住民科 户籍系 TEL: 088-621-5137/5138

※在日本，以外国人的身份出生的婴儿，出生后30天内必须向出入国在留管理局申报出生。

### 新生儿听力筛查费补助 **新生儿聴覚検査費助成**

新生儿听力筛查是看新生儿时期是否有先天性听力障碍为目的的检查。申报怀孕时交付的母子健康手册附册里有就诊单。请向分娩的医院确认，使用AABR（自动听性脑干反应）或者OAE（耳朵音响放射）的一张。

### 婴儿健康检查 **乳児健康診査**

到1岁之前可享受三次免费健康检查。婴儿期是身心发育的重要时期，请务必接受检查。对象者是德岛市内住民登记的婴儿。

■ 婴儿一般健康检查（满月婴儿健康检查・9~11个月婴儿健康检查）

满月检查就诊单：附于「母子健康手册附册」。

9~11个月检查就诊单：附于德岛市将在婴儿出生后满两个月的月份前邮寄的「向日葵宝宝手册」。

出生后1个月左右和9~11个月左右，请携带就诊单，到县内医疗机关就诊。

※注 如上述期间没有利用，到1岁的生日前随时都可以利用。

■ 4个月婴儿健康检查

就诊单：附于德岛市将在婴儿出生后满两个月的月份前邮寄的「向日葵宝宝手册」。

请在婴儿4个月~5个月之时，携带填写好必要事项的就诊单，到就诊单背面所记载的医疗机关就诊。

联系人>>儿童健康科 母子保健担任 TEL: 088-656-0532

### 1岁6个月幼儿健康检查 **1歳6か月児健康診査**

1岁6个月是确认幼儿身心发育及预防虫牙等养成生活习惯的最佳时期。请务必就诊。

对已进行德岛市住民登记的幼儿，将在其1岁6个月的时候进行个人通知。关于检查日期，请看个人通知。

■ 就诊方法

◆ 健康检查会场 交流健康馆2层母子保健室（ふれあい健康館2F 母子保健ルーム）

◆ 携带文件 健康检查单（填入必要事项）・母子健康手册

联系人>>儿童健康科 母子保健担任 TEL: 088-656-0532

### 3 岁幼儿健康检查 3 歳児健康診査

3 岁幼儿是运动机能・智力发育显著、形成社会性和生活习惯的重要时期。请务必就诊。  
对已进行德岛市住民登记的幼儿，将在其 3 岁 6 个月的时候进行个人通知。关于检查日程，请见个人通知。

#### ■ 就诊方法

- ◆ 健康检查会场 交流健康馆 2 层母子保健室（ふれあい健康館 2F 母子保健ルーム）
  - ◆ 携带文件 健康检查单（填入必要事项）・母子健康手册・检查用尿液
- 联系人 >> 儿童健康科 母子保健担任 TEL: 088-656-0532

### 预防接种 予防接種

德岛市将在婴儿出生后到满两个月为止，将出生后 90 个月之前应接受的预防接种预诊单附在「向日葵宝宝手册」中寄给住民。

☆ 接种当天在德岛市内登记有住民票并在接种对象年龄内者免费。

★ 「向日葵宝宝手册」中记载的预防接种

（2023 年 5 月现阶段的信息）

种类		接种对象	接种次数
B 型肝炎疫苗		到出生后 1 岁	3 次
轮状病毒疫苗	Rotarix (1 価)	从出生后 6 周的第二天到出生后 24 周	2 次
	Rota Teq (5 価)	从出生后 6 周到 32 周	3 次
b 型流感 (b 型流感菌) 疫苗		到出生后 2~60 个月	4 次 (根据各人接种开始的月数, 接种次数不同)
小儿用肺炎球菌疫苗		到出生后 2~60 个月	4 次 (根据各人接种开始的月数, 接种次数不同)
四种混合		到出生后 2~90 个月	4 次
卡介苗		到出生后 1 岁 (※最好打 5~8 个月)	1 次
麻疹 风疹 混合	1 期	到出生后 12~24 个月	1 次
	2 期	学龄前年度 (从小学就学开始的 1 年前)	1 次
水痘疫苗		到出生后 12~36 个月	2 次
日本脑炎	1 期	到出生后 6~90 个月	3 次

※注 接种对象中的「到出生后~个月」指的是期满的前一天。



★90个月以后预防接种，事前通知各人。

种类	接种对象	通知时期
日本脑炎第2期	9岁～未满13岁	小学4年级
二种混合	11岁～未满13岁	小学6年级
人类乳头状瘤病毒疫苗 (子宫颈癌预防疫苗)	小学6年级～高中1年级相当的女生	中学1年级的女子
※人类乳头状瘤病毒疫苗 (子宫颈癌预防疫苗) 追赶接种	从1997年4月2日到2007年4月1日出 生的还没完接种的女生	已经通知完了

※关于人类乳头状瘤病毒疫苗(子宫颈癌预防疫苗)追赶接种，在2022年度已经个别通知了。接种期间是2025年3月31日为止。

联系人>>儿童健康科 TEL: 088-656-0540

## 其它服务 **その他のサービス**

- 产后护理事业(访问型)
- 婴儿·幼儿健康咨询
- 准妈妈营养教室

联系人>>儿童健康科 母子保健担当 TEL: 088-656-0532

## 经济支援

### 儿童补贴 **児童手当**

儿童补贴指的是对居住在日本国内需抚养儿童的父母的一种补贴制度。

#### 1. 支付条件等

- ① 被抚养的儿童居住在日本国内。
- ② 请求者为抚养儿童的父母中收入较高的一方，并且德岛市内有请求者的住民票。  
⇒在日本国内交纳市·县民税的必须纳税的收入者中，去年的(对1~5月份的支付要参照前年的收入)所得较高者应为请求者。

#### 2. 收入限制

抚养亲属等的人数	A 收入限制限度金额	B 收入上限限度金额
没有	622 日元	858 日元
一个人	660 日元	896 日元
两个人	698 日元	934 日元
三个人	736 日元	972 日元
以后，抚养亲属等的人数每增一个人，加上 38 万日元		

### 3. 补贴月金额

原则上从申请后的下一个月开始支付。

儿童的年龄		儿童补贴（收入不满 A）	特例支付 （收入 A 以上且不满 B）	收入为 B 以上
不满 3 岁		15,000 日元	5,000 日元	不支付
3 岁～ 小学毕业之前	第一胎・第二胎	10,000 日元		
	第三胎以后	15,000 日元		
初中生		10,000 日元		

### 3. 补贴支付日

2～5 月份	6 月 15 日
6～9 月份	10 月 15 日
10～1 月份	2 月 15 日

### 4. 申请方法

请到市政府本馆 1 楼母子・婴幼儿服务区或市政府本馆 3 楼育儿支援科提出认定请求书。

### 5. 认定请求所需文件

在留卡，请求者名义的银行账户，请求者的健康保险证等。

### 6. 其它

当补贴的儿童退学或者迁离日本国时，需立刻向育儿支援课报告。

### 7. 联系人

育儿支援科 补贴医疗系（儿童补贴担当） TEL: 088-621-5194 （平日 8:30～17:00）

## 儿童抚养补贴 児童扶養手当

在父亲与母亲脱离生活关系的单亲家庭以及父亲或母亲有重度障碍的家庭中，抚养未成年(3 月 31 日) 未满 18 岁的儿童(有中度以上障碍的情况，未满 20 岁)的母亲、或者负责监护和抚养的父亲、或者和无父母抚养的儿童同居，监护并维持生计的监护者(抚养者)支付儿童抚养补贴。

但对超出一定规定收入者有所限制。

联系人>>育儿支援课 补贴医疗系 TEL: 088-621-5194 FAX:088-655-0380

## 儿童医疗费助成 子ども医療費の助成

对于到了初中结束(到满 15 岁生日以后的第一个 3 月 31 日)之前的儿童助成保险诊疗份的一部分医疗费。

对 0 岁～2 岁的门诊治疗以及 0 岁婴幼儿～5 岁幼儿住院治疗，不用个人承担金。

对 3 岁～初中 3 年級的门诊治疗以及 6 岁～初中 3 年級的住院治疗，原则上每一个月、每医疗机关需要承担 600 日元的个人承担金额。

另外，关于保险药店，不用个人承担金。

联系人>>育儿支援科 补贴医疗系 TEL: 088-621-5564 FAX: 088-655-0380

## 单亲家庭支援 ひとり親家庭等への支援

### ■母子父子寡妇福利资金贷款

为母子家庭，父子家庭和寡妇们的生活稳定和提高以及其孩子的健康成长，可提供贷款。在这里办手续。

修学资金、就学准备资金、技能学习资金等，有多种贷款方式。

联系人>>儿童家庭综合支援室 家庭支援担任 子育て支援課 家庭支援係 TEL: 088-621-5122

### ■单亲家庭医疗费助成

对单亲家庭，根据保险诊疗制度将助成一部分医疗费。但是，有所限制。

联系人>>育儿支援科 补贴医疗系 TEL: 088-621-5564 FAX: 088-655-0380

## 德岛在家育儿支援优惠券 とくしま在宅育児応援クーポン

对在德岛市在家育 0~2 岁儿童的监护人，德岛市发放每年 15000 日元（500 日元券×30 张）的「德岛在家育儿支援优待券」，以减轻育儿家庭的精神上和经济上的负担。

### ■交付对象

关于在德岛市被居民登记的 0~2 岁儿童，在家养育的监护人

### ■交付条件

- ① 对象儿童和住民票必须是同一个的家庭
- ② 没有使用保育所（包括认可外的设施）等的
- ③ 没有受到设施等利用给付认定的 3 号认定的
- ④ 监护人家庭的市町村民税所得比例额不到 169,000 日元

### ■对象服务

暂时保育、家族支援、病儿保育、任意预防接种、涂抹氟化物、家务支援、产后护理事业等

### ■申请方法

所得比例计算生日的前一个月 1 日时，德岛市有住民票的儿童将从德岛市寄出申请指南。需要来申请的人的身份证、所得税证明书（仅限需要的人）。

联系人>>育儿支援科 补贴医疗系 TEL: 088-621-5564 FAX: 088-655-0380

## 关于发教育・保育领取金的认定 教育・保育給付の支給認定について

小学就学前的教育・保育、可以利用幼儿园和保育所等设施。

如果希望利用儿童及育儿援助新制度的幼儿园和保育所、认定儿童园、地区型保育等设施，需得到「教育・保育的认定」。

关于认定区分，根据儿童的年龄和保育的必要性，包括 3 种认定（1~3 号）。每种认定，可利用的设施和时间段有所不同。

	符合新制度的设施	不符合新制度的设施
事业划分	<ul style="list-style-type: none"><li>○ 幼儿园</li><li>○ 托儿所</li><li>○ 认定儿童园</li><li>○ 地域型保育事业</li></ul>	<ul style="list-style-type: none"><li>○ 私立幼儿园（※1）</li><li>○ 国立幼儿园</li><li>○ 认可外保育设施</li><li>○ 事业所内保育（※2）</li></ul>
利用条件	需要市町村的教育、保育认定	不要市町村的教育、保育认定
选拔	德岛市进行利用调整后决定 （不含 1 号认定的孩子）	各个设施直接选拔
保育料	一律所在市町村决定的金额	每个设施决定

※1 关于私立幼儿园，可以选择符合新制度的特定的教育・保育设施，也可选择现行的私立支援制度的设施。

※2 关于事业所内保育，有属于新制度的事业所和不属于新制度的事业所。不属于新制度的事业所的托儿所只限于该事业所的从业人员的儿童使用。

属于新制度的事业所内的托儿所，该事业所从业人员以外的人员的孩子亦可使用。

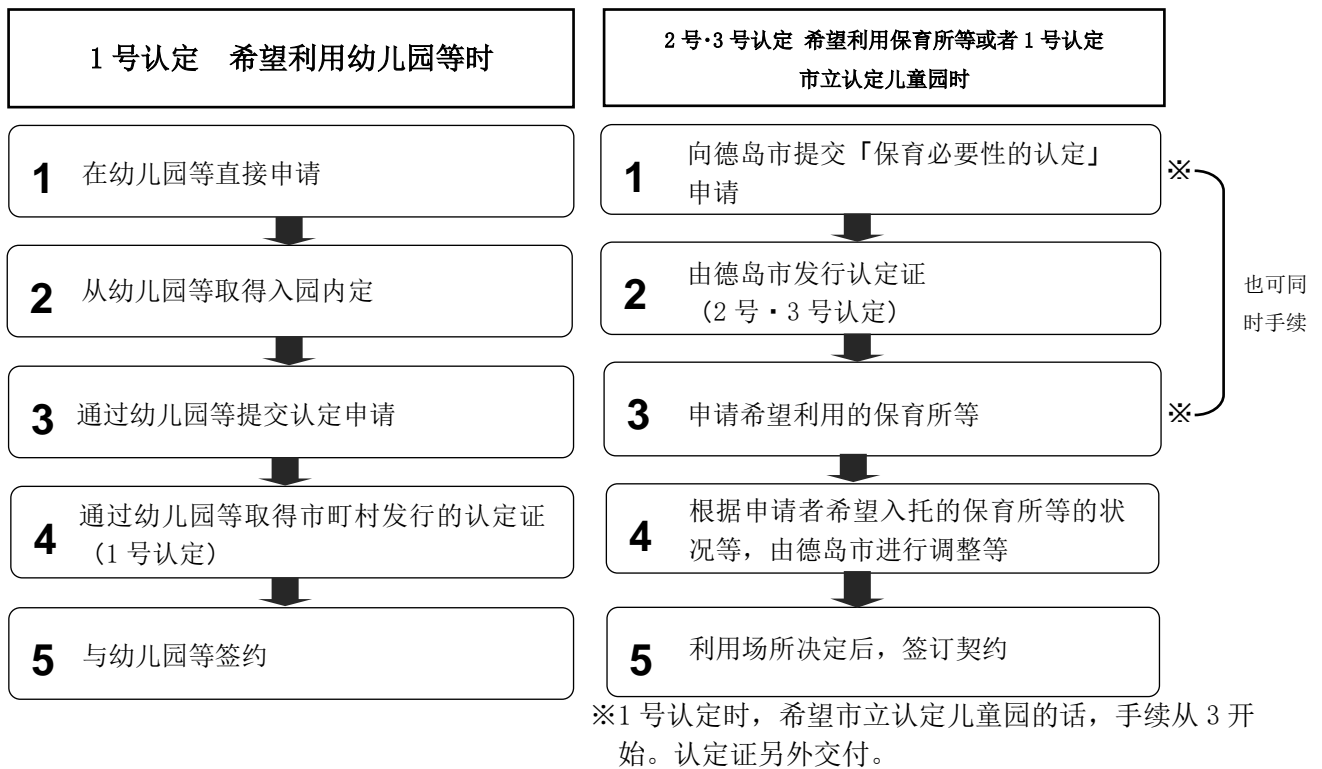

## 关于教育·保育设备的保育费 教育・保育施設の保育料について

保育费是根据父母的市政税按所得课税合计金额决定。(但是,如果一家依靠祖父母生活之时,以祖父母的税额为主决定保育费。)为对象的市区町村民税,以2022年度份儿税额(对于2021年份儿对所得的市区町村民税)为从2023年4月到8月的保育费,以2023年度份儿税额(对于2022年份儿对所得的市区町村民税)为从2023年9月到2024年3月的保育费。

### ※关于第2个孩子以下的保育费

兄弟姐妹入托之时,第一个儿童付全额,第二个儿童付一半金额。另外,学龄前儿童除托儿所,幼儿园、认定儿童园、地区型保育、企业主导型保育设施之外,入所特别支援学校幼儿部、儿童心理治疗设施通所部、或利用儿童发达支援以及医疗型儿童发达支援,也包括在计算对象人数中。其中,除了认可保育设施、德岛市立的幼儿园以外,需要提交在园证明书。另外,有3个以上孩子的家庭,第3个以后的孩子,保育费成免。

到1月1日为止在本市没有住民票,并没提出市区町村民税课税证明书者,或者为有住民票但没有所得等的理由没申报(还未确定市区町村民税额)者,计算暂时保育费。支付暂时保育费者,提交市区町村民税课税证明书,或向市政府(市民税课)申报之后,变更保育费。具体的保育费如下。

	户口区分	3号认定	
		0・1・2岁	
		标准时间	短时间
A	生活保护户口	0日元	0日元
B	市政税免税户口	0日元	0日元
C	市政税均摊部分只缴纳 (按所得课税免税) 户口	16,000日元	15,700日元
D1	市政税(按所得课税)额 48,599日元以下的户口	19,000日元	18,600日元
D2	市政税(按所得课税)额 57,699日元以下的户口	23,500日元	23,100日元
D3	市政税(按所得课税)额 72,999日元以下的户口	23,500日元	23,100日元
D4	市政税(按所得课税)额 77,100日元以下的户口	29,500日元	28,900日元
D5	市政税(按所得课税)额 96,999日元以下的户口	29,500日元	28,900日元
D6	市政税(按所得课税)额 132,999日元以下的户口	38,000日元	37,300日元
D7	市政税(按所得课税)额 168,999日元以下的户口	44,500日元	43,700日元
D8	市政税(按所得课税)额 300,999日元以下的户口	56,000日元	55,000日元
D9	市政税(按所得课税)额 301,000日元以下的户口	59,000日元	57,900日元

## ■关于幼儿教育、保育的无偿化 幼児教育・保育の無償化について

从谋求减轻幼儿教育负担的少子化对策和培养终身人格形成的基础的幼儿教育重要性的观点来看,利用3岁到5岁的幼儿园、保育所、认定儿童园等的孩子们的使用费被无偿化了。同时,居民税免征家庭的0岁到2岁的孩子们的使用费也被无偿化了。

### 无偿化的对象

设施类型	对象者(4月1日时的年龄)	无偿化上限额(月額)
认可保育所、认定儿童园、地区型 保育事业所 (获得2号、3号认定后使用的情况)	有保育必要性的居民税免征家庭的0岁 到2岁的儿童	全数
	有保育必要性的3岁到5岁的儿童	全数
幼儿园、认定儿童园 (获得1号认定后使用的情况)	3岁到5岁的儿童(包括满3岁的儿童)	全数

私立幼儿园 (儿童・育儿支援新制度未过渡的园)		3岁到5岁的儿童(包括满3岁的儿童)	25,700日元
国立大学附属幼儿园		3岁到5岁的儿童	8,700日元
(1) 保育必要性的认定	幼儿园、认定儿童园(1号认定) 的托管保育(注1)	有保育必要性的3岁到5岁的儿童	11,300日元 天数×日金额单价 (450日元)
(2) 保育必要性的认定	非认可保育设施 暂时托管事业 病儿保育事业 家庭支援中心事业	有保育必要性的居民税免征家庭的0岁到2岁的儿童	42,000日元
		有保育必要性的3岁到5岁的儿童	37,000日元
企业主导型保育事业(注2)		有保育必要性的居民税免征家庭的0岁到2岁的儿童	标准的使用费
		有保育必要性的3岁到5岁的儿童	
残疾儿童上福利院的支援事业所		3岁到5岁的儿童(满三岁以后的从第一次的4月1号开始的三年)	全数

关于无偿化的支付，不是以设施的所在地，而是以使用者的地址为基准进行的。住在德岛市外并利用德岛市内设施的人，需要向居住的市町村提出无偿化的申请等。

(注1) 幼儿园或认定儿童园(1号认定)的在册孩子，而且被认定设施等利用支付2号的时候，教育时间+平日的托管保育提供时间1天不超过8小时，或者一年开办园天数不足200天的话，同时使用非认可保育设施等的情况下也成为无偿化对象。但是这种情况也是，包括在册园的托管保育，保育的无偿化的上限月额是11,300日元(居民税免征家庭的满3岁儿童是月额16,300日元)。

(德岛市内可同时利用托管保育+非认可保育设施等的设施是市立幼儿园(但是，除了福岛、助任、加茂名、八万、千松、川内北、国府的七所园以外)市立认定儿童园、国立大学附属幼儿园。)

**为了成为无偿化的对象，关于前一页的「无偿化的对象表」(1)～(2)，需要受到市政府的“保育的必要性的认定”。(参照下页)**

(注2) 在工作人员范围内使用企业主导型保育事业的人，不需要申请。在地区范围内使用的人，需要教育、保育认定。(参照下页)

#### ■关于副伙食费

关于伙食费，主食(米等)部分由监护人负担。(0到2岁儿童的副伙食费(菜等)部分包含在保育费中。)根据幼儿教育・保育的无偿化，3~5岁儿童的保育费是无偿，可是关于伙食费，监护人要继续地负担。

#### ■市立保育所・认定儿童园的副伙食费

利用德岛市立保育所・认定儿童园时的副伙食费，如下表所示。(关于私立保育所・认定儿童园的副伙食费，每个设施的金额都不同，详情请向设施确认。)

此外，符合以下的副伙食费免除对象家庭时，副伙食费免除。

○市立保育所・认定儿童园的副伙食费

认定区分	1号认定	2号认定
金额	3,500日元	4,500日元

○副伙食费免除的对象家庭

免除金额	家庭情况
全额免除	按所得征税的市町村民税额 57,699 日元以下的家庭 但是,关于单亲家庭等,按所得征税的市町村民税额 77,100 日元以下的家庭
	有上小学前的兄弟姐妹两个人以上,而且他们上认可保育设施、幼儿园等的情况的第3胎
一部分免除 (注1)	上述以外的监护人现在养育的孩子在3个人以上的家庭中,第3胎以后的孩子
	第一胎未满18岁的第二胎中,按所得征税的市町村民税额 211,200 日元以下的家庭的1号认定孩子
	第一胎未满18岁的第二胎中,按所得征税的市町村民税额 168,999 日元以下的家庭的2号认定的孩子

备考:在副伙食费免除判定时的按所得征税的市町村民税额中,不适用调整扣除以外的税额扣除等(外国税额扣除、红利扣除、住宅贷款等特别税额扣除、捐赠税额扣除、红利税额或股份等转让所得税额的折扣等)。

注:免除金额是4500日元。设施征收的副伙食费超过这个的话,请支付差额。

**关于保育必要性的认定以及保育所等的利用 保育の必要性の認定及び保育所等の利用について**

■关于保育必要性的认定

为了入2、3号认定的托儿所等,必须认定入托的需要性。为认定资格所需的是适合下面写的各项目①~⑩中的哪一个条件。(必须证明书)

①就业时间(一个月的劳动时间64小时以上) ②疾病・障碍 ③家人的护理・看护 ④灾害复兴 ⑤虐待儿童 ⑥母亲正在怀孕・生育 ⑦正在求职(包括重新创办企业) ⑧就学(包括培训) ⑨育婴休假的继续利用(以继续使用3个月以上的儿童为对象) ⑩其他,儿童设施课认定必需保育时。

另外,托儿所的利用时间有两种,最长11个小时的标准利用时间和最长8个小时的短时间的利用,根据家长的状况认定。上述的①~⑩中、①就业时间(工作时间每个月不满120小时的情况)、⑦正在求职、⑨育婴休假的继续利用的情况下,原则利用短时间。

■关于决定利用2、3号认定的托儿所等

由于托儿所入托申请之时的利用状况,进行调整利用。根据监护人的就业情况・家庭状况等,保育的需要比较高的儿童优先决定入托。所以,认定保育的儿童中也不可利用保育所者。

※另外,申请内容中有虚假时,或者儿童因有疾病等,在保育所里不能进行集体保育的理由时,不能入托,敬请谅解。

联系人>>儿童保育科 入托・入园系 TEL:088-621-5193

## 托儿所・认定儿童园生活 保育所・認定こども園での生活

### ■关于星期六保育（拜托）

市内各托儿所・认定儿童园为缩短职员的就业时间，在充分考虑不影响保育的基础上，星期六轮班进行保育。星期六可以在家里保育的人，为更加加深和孩子之间的亲密接触，希望您协助我们在家庭进行保育。

### ■对于食物过敏儿童

在市立托儿所・认定儿童园，对有过敏反应的孩子（根据医生诊断书）的健康状态和菜单，监护人应与托儿所・认定儿童园进行商量，在集体调理可能的范围（仅除过敏源食品）内，进行对应。在私立托儿所中，根据托儿所不同其对应方法也不同，请咨询希望入托的托儿所。

联系人>>儿童保育科 指导系 TEL: 088-621-5195

## 保育服务 保育サービス

### ■保育时间的延长

因为要确保监护人的工作时间和上下班时间等，为了让监护人能够放心去工作，实施超过通常的保育时间的延长保育。

关于是否实施・实施时间・费用，根据各个托儿所等而不同。

### ■暂时保育事业

为了应对因保护者住院、伤病、婚丧仪式、消除育儿疲劳等临时・紧急的保育而实施临时保育。

1天 1,800日元（包括伙食费）

### ■节假日保育

为因工作情况而星期天・节日的儿童保育困难的人提供的服务。

但是只限于平常利用托儿所的儿童。节假日保育费是包含通常的保育费，为免费。

### ■病儿保育事业

居住在市内的小学6年级以内的儿童处于患病期或病情恢复期而集体保育困难，且因监护人工作等关系不能在家保育时，临时托管孩子的事业。

1天 1,800日元（不包含午饭・零食费）

（生活保护家庭及市民税非课税家庭为免费，只是市民税均等割的家庭为900日元）

联系人>>儿童保育科 入所・入园系 TEL:088-621-5193 FAX:088-621-5036

### ■学童保育

对白天没有监护人家庭的儿童，提供放学后由支援员进行游戏指导等可使儿童在集体中安全渡过的场所，从而确保健全成长。

设施主要设于学校区域内或附近范围内。

联系人>>育儿支援科 儿童抚养系 TEL: 088-621-5192 FAX: 088-655-0380

### ■德岛家庭支援中心（徳島ファミリー・サポート・センター）

家庭支援中心是指地区中的「育儿援助需求者」和「愿意提供育儿援助者」成为会员，对育儿问题互相协助的会员组织。

德岛市委托财团法人德岛县勤劳者福利电视网（財団法人勤労者福祉ネットワーク）开展此事业。

联络处>>〒770-0942 徳島市昭和町3丁目35-1 わーくびあ徳島4階 TEL: 088-611-1551



■入幼儿园

～市立幼儿园～

◆入园资格

- ・ 5 岁儿童保育(1 年) 到 2023 年 4 月 1 日满 5 岁，且在德岛市有住民登记的儿童
- ・ 4 岁儿童保育(2 年) 到 2023 年 4 月 1 日满 4 岁，且在德岛市有住民登记的儿童
- ・ 3 岁儿童保育(3 年) 到 2023 年 4 月 1 日满 3 岁，且在德岛市有住民登记的儿童

◆应征方法和提交人

需要入园者，到希望入园的市立幼儿园领取教育・保育支付认定（设施型支付费）申请书，德岛市立幼儿园利用申请书并填写必要事项，提交希望入园的幼儿园。受理时间为平日上午 8 点 30 分到下午 5 点 00 分。  
 ※希望利用市立幼儿园的时候，必需受到「教育・保育的认定」。关于认定的详情，请看第 10 页。

◆保育时间和午餐

保育时间为，上午保育日为从上午 8 点 30 分到 12 点 00 分，下午保育日到下午 2 点 30 分。下午保育日需要准备盒饭。  
 另外，市立幼儿园的在册儿童可以使用下面的临时保育。

【临时保育的使用时间・使用费】

使用区分		使用时间	使用费
平日	下午保育日	14:31～16:00	200 日元
	上午保育日	12:01～16:00	400 日元
长期放假期间	全天利用	8:30～16:00	500 日元
	上午利用	8:30～12:30	400 日元
	下午利用	12:01～16:00	400 日元

※注意 关于临时保育的使用时间的延长（7:30～8:30、16:00～18:00）、实施在福岛幼儿园、助任幼儿园、加茂名幼儿园、八万幼儿园、千松幼儿园、川内北幼儿园、国府幼儿园。（可以使用临时保育时间的延长的人是设施等利用给付认定的 2 号认定者，并且在上记的延长保育实施的七个园在册的儿童。关于申请方法，请咨询。）

◆幼儿园接送

需要监护人接送。

◆范围

市立幼儿园不指定范围。所以随意选择居住地以外的幼儿园。但是小学及中学入学之时，根据就学预定者的住址指定就学范围。

◆保育费和入园费

保育费是免费。不需要入园费。

◆中途入园

希望中途入园者，请与希望入的幼儿园商量。

◆标准服装（制服）

有的幼儿园指定标准服装。请向希望上册的幼儿园确认。

～国立及私立幼儿园～

关于国立及私立幼儿园的入园等的详细情况，请参考各园的 HP 或直接咨询各园。

联系人>>儿童保育科 入所・入园系 TEL:088-621-5193 FAX:088-621-5036

## ■ 中学・小学入学

### ◆ 外国人就学义务

对外国人根据日本法律不承担就学义务，因此外国人没有必要入日本学校。但是这并不意味着无需义务教育和对外国人提供就学会。

### ◆ 入学手续

德岛市将针对住民登记的下一年达到入学年龄的儿童，12月初发出“入学通知书”，监护人填写入学申请书的必要事项后，在提出期限前提交给指定的学校。不希望入学的人，不需要提交。

另外，11月份以后重新住民登记的儿童中，希望入学之时，到学校教育课（学校教育課）办理手续，因此请带上在留卡或外国人登记证。

## ■ 市立中小学插班

### ◆ 手续

外国籍学生来日后中途入市立中小学时，将插班学习。办理插班手续时，在住民课（住民課）进行住民登记后，到学校教育课（学校教育課）办理手续，因此请带上印鉴和在留卡或外国人登记证。

## ■ 帮助在学校的生活

### ◆ 派遣日语讲师

德岛市立小・中学校在册的儿童学生里，由于从海外转学等，因日语水平不够而在学校生活或学习方面需要支援的回国・外国的儿童学生，各个学校申请后，将派遣日语讲师。

### ◆ 就学援助

由于经济上的理由，对就学困难的儿童学生的监护人，援助学习用品费等。另外，为了审查，必须提交能确认收入等的文件。

联系人>>学校教育科 学事系 TEL: 088-621-5414 FAX: 088-624-2577

## 垃圾・环境

### 指南 ガイドブック

关于「德岛市家庭垃圾的处理办法」，现发放指南（日文・英文・中文）。请咨询环境政策科。

联系人>>环境政策科 垃圾减量对策系 TEL:088-621-5202 FAX: 088-621-5210

### 家庭垃圾的处理方法 家庭ごみの出し方

德岛市为了促进垃圾减少和资源再生，正在实施家庭资源垃圾分类回收。

对每个家庭的垃圾，按以下8种分类收集。请大家予以理解和协助。

①虽然努力分类了，但还是不得不焚烧的垃圾・・・每周2次

②不可燃垃圾・・・・・・四周1次，星期三

③塑料标记・・・・・・二周1次，星期三

④罐・瓶・软质塑料瓶・・・・二周1次

⑤报纸・・・・・・四周1次

⑥杂志・瓦楞纸・纸盒・・・・四周1次

⑦大型垃圾・・・・・・使用专用明信片或用互联网申请制

※专用明信片放于环境政策课、东・西环境事业所和各支所等。

⑧废干电池、水银体温计・・・・在大型垃圾收集日，装入透明塑料袋内扔出。

另外，干电池在据点也能回收、，请利用。

※每个地区都有规定的日期和场所，请在收集日的上午8点30分之前扔出。

※打火机，喷雾罐・户外液化气炉的燃气罐的处理方式

成为垃圾运输车的火灾原因，请务必彻底使用完后，罐子上打个洞，让它凹进去，或者在开的洞上打个记号扔弃。另外，扔掉的时候，请和其他的不可燃垃圾分开放入别的袋子里。把只装打火机的垃圾袋、只装喷雾罐和户外液化气炉的燃气罐的垃圾袋扔掉。另外，一次能扔掉打火机的数量是5个。

## ■关于垃圾袋

「虽然努力分类了，但还是不得不焚烧的垃圾」、「不可燃垃圾」、「塑料标记」、「罐·瓶·软质塑料瓶」扔出的时候，请使用 45 升以下的透明或半透明的塑料袋。

- 请使用可以看清内部物品的透明袋子。
- 对于装入看不到内部物品的黑色或蓝色塑料袋的垃圾，将不进行回收。
- 只要是透明的或半透明的塑料袋，不论颜色和厂家都可使用。
- 请使用容量在 45 升以下的垃圾袋。
- 请到超市和小卖部购买垃圾袋。
- 在超市等购物时领到的塑料袋（购物袋），只要是透明或半透明的即可使用。
- 不希望被人看到的垃圾或生活垃圾，可先用纸或不透明小袋包好，再放入透明或半透明塑料袋内扔出。
- 「塑料标记」、「罐·瓶·软质塑料瓶」扔出时，不要做双重袋（小袋）扔出。
- 每次扔垃圾请在 5 袋以内。（包括花草树木）

## ■注意事项

- 对于在规定回收日外扔出的或不遵守垃圾分类·回收规定的，将不进行回收，敬请注意！
- 关于资源物品，请带到地区町内会或儿童会等组织集体回收的场所！
- 可回收空瓶（啤酒瓶、一升装瓶、奶瓶等），请尽量退还出售店！

联系人>>环境政策科 垃圾减量对策系 TEL:088-621-5202 FAX: 088-621-5210

## 不可收集·处理的垃圾 収集・処理できないごみ

搬家时随着大扫除产生不用的家具类和纸箱等垃圾，德岛市不收集这些临时大量排出的「临时大量垃圾」。请按照「德岛市家庭垃圾的处理办法」正确分类。

(1) 请自己搬到下列各处理设施（请提前咨询各设施。）

- 虽然努力分类了，但还是不得不焚烧的垃圾

◆东部环境事业所设施课 地址：德島市論田町元開 43-1 TEL：088-662-0941

◆西部环境事业所设施课 地址：德島市国府町北岩延字桑添 18-1 TEL：088-642-8402

- 不可燃垃圾等

◆(株)三紅 地址：德島市飯谷町高良 26-20 TEL：088-645-2198

◆(株)三幸クリーニングセンター 地址：德島市丈六町山根 30 TEL：088-645-1966

(2) 委托德岛市认可的收集公司进行处理。

(1)、(2) 种情况均收费。

联系人>>环境政策科 企划担当 TEL：088-621-5217 FAX：088-621-5210

## 家电回收利用法 家電リサイクル法

家电回收利用法是，废弃 4 种家电（空调、电视、电冰箱及冷冻库、洗衣机及衣物烘干机）时，正确处理和有效再利用的强制性法律。

产生的费用由消费者承担。

(例)大型家电厂家公布的再利用费用（不含税）

空调： 900~1,819 日元 电视 15 寸以下： 1,200~3,048 日元

电冰箱及冷冻库 170L 以下： 3,400~5,090 日元 电视 16 寸以上： 2,200~3,364 日元

电冰箱及冷冻库 171L 以上： 4,300~5,590 日元 洗衣机及衣物烘干机： 2,300~3,000 日元

## ■委托零售公司取走

- ◆知道过去购买的销售店时

请委托销售店取走。

- ◆重新购买同种家电产品时（换货时）

请委托换货的销售店取走。

- ◆其他情况下

请委托德岛县电器商业公会（德岛支部）加盟店（德島県電機商業組合（德島支部）加盟店）取走。

电器商业公会加盟店（電機商業組合加盟店）TEL：088-653-0373

上述情况下，需要支付制造厂家因再利用发生的「再利用费用」和零售公司到消费者处取走家电产品并运到指定回收场所的「收集搬运费」。 (收取费用各不相同，请咨询零售公司)。

## ■直接送到指定地点

- (1) 确认废弃家电产品的厂家。
- (2) 到最近的邮政局支付再利用费用。(另承担: 汇款手续费)
- (3) 领取再利用券(实物粘贴卡片), 贴在废弃家电产品上。
- (4) 搬到规定回收场所。

联系人>>环境政策科 企划担当 TEL: 088-621-5217 FAX: 088-621-5210

## 家庭电脑的回收利用 **家庭用パソコンのリサイクル**

根据「有效利用资源相关法律」, 电脑厂家开展了家庭电脑回收再利用活动。因此德岛市不再参与这类物品的处理。请协助各厂家的回收再利用资源化活动。

※注 家庭电脑的回收·再利用, 根据资源有效利用促进法进行(不是根据家电再利用法), 因此回收方法不同于4类家电产品。

■产品对象	台式电脑(主机)	显像管显示器(包括一体型)
	笔记本电脑	液晶显示器(包括一体型)

## ■回收站 制造商的受理窗口

(制造商倒闭或撤退的话、请向一般社团法人电脑3R推进协会联系。TEL: 03-5282-7685)

联系人>>环境政策课 企划担当 TEL: 088-621-5217 FAX: 088-621-5210

## 资源物品的据点回收 **資源ゴミの拠点回収**

设有回收箱如下。因为再商品化, 所以遵照指定的方法丢弃。

### ①废荧光灯管

- 回收场所: 市政府, 东部·西部环境事业所, 德岛市生态站, 各所交流中心(一部分除外)等
- 可以回收的: 在一般家庭里使用过的荧光灯管(直管型·环型·灯泡型)
- 不可回收的: 事业者丢弃的荧光灯管, 荧光灯管以外的(照明设备·灯泡等)

### ②墨盒(电脑打印机用)

- 回收场所: 市政府, 东部·西部环境事业所, 德岛市生态站, 各支所等
- 可以回收的: 家庭用墨盒(兄弟·佳能·爱普生·日本HP的四家公司的正品)

### ③干电池·移动电源·加热式香烟

- 回收场所: 市政府, 东部·西部环境事业所, 德岛市生态站, 各支所
  - 可以回收的: 在一般家庭里使用过的干电池·移动电源·加热式香烟
  - 不可回收的: 小型充电式电池(镍镉电池·镍氢电池·锂离子电池)
- ※大型垃圾收集日, 能分别丢弃。

### ④食品托盘

- 回收场所: 德岛市生态站、各所交流中心(一部分除外)
- 可以回收的: 泡沫塑料制的食品托盘。(肉·鱼·蔬菜·副食品的食物盘等, 可带花纹)
- 不可回收的: 蛋类、豆腐、草莓等用的塑料容器、盒装方便面、纳豆、便当等的容器、泡沫盒、弹性材料等泡沫材料
- 正确处理方法 (1) 确认是否为可回收食物盘  
(2) 清洗干净  
(3) 晾干  
(4) 不带入袋或不扎, 放入回收箱。

■请利用德岛市生态站。（德岛市エコステーション）

能把从家里出来的 21 品种资源物品带去丢弃的再利用设施。

可以带来的品种如下所示。

- ① 铝罐 ② 钢罐 ③ 无色瓶 ④ 茶色瓶 ⑤ 其他的瓶 ⑥ 塑料瓶 ⑦ 废报纸  
⑧ 杂志 ⑨ 瓦楞纸板 ⑩ 纸包装 ⑪ 废纸 ⑫ 食品托盘 ⑬ 塑料标记 ⑭ 旧衣服  
⑮ 打印机墨盒 ⑯ 干电池 ⑰ 荧光灯 ⑱ 废食油 ⑲ 手机 ⑳ 鸭绒被 ㉑ 小型充电式电池

所在地 德岛市城东町二丁目 5-40

利用时间 平日 10:00~19:00

星期六・星期天・节日（12月29日~31日） 10:00~17:00

※1月1日~3日是休息

■资源・垃圾分类应用程序

我们正在发送用智能手机和平板电脑能利用的资源・垃圾分类应用程序「さんあ〜る」。通知收集日的通知功能和从资源、垃圾的品名中能确认分类方法的分类指南等，一部分功能对应英语、中文。请检索「さんあ〜る」这个应用程序，下载后使用。

联系人>>环境政策科 垃圾减量对策系 TEL:088-621-5202 FAX: 088-621-5210

**乱扔垃圾防止条例** ポイ捨て防止条例

■限制场所 市内所有区域的道路、河川、公园及其它公共场所及个人所有和管理范围之外的土地。

■禁止事项

◆乱扔

- ・「乱扔」是指： 将空罐或烟头等扔到规定的垃圾筒或烟头丢弃处以外的地方。
- ・其限制对象有：
  - (1) 罐・瓶・软质塑料瓶・纸盒等装过饮料的容器
  - (2) 烟头
  - (3) 嚼过的口香糖
  - (4) 纸屑
  - (5) 其他丢弃时容易零乱的垃圾

◆对狗的粪便置之不理

- ・「狗的粪便害」是指： 散步时对狗排出的粪便置之不理而污染公共场所等限制场所。
- ・限制对象有：
  - (1) 仅对宠物狗。不包括饲养的猫和其他宠物小动物。
  - (2) 仅对粪便。不包括尿和其他污物。

联系人>>环境政策科 企划担当 TEL: 088-621-5217 FAX: 088-621-5210

**关于养狗** 犬を飼うときは

出生 91 天以上的饲养狗，必须进行一生一次的登记，且必须接受每年的狂犬病预防注射。

协助德岛县动物爱护管理中心、县兽医师会，在春季（4~5月）和秋季（10月），市内各地区实施登记和狂犬病预防注射。饲养宠狗相关手续费为，登记 3,000 日元、注射 3,300 日元。

家里养的狗、如果没有植入芯片或者环上没有许可证和注射剂票，将被认为是野狗。放养非常危险，绝对禁止。如开始饲养，请负责到最后。

联系人>>环境政策科 卫生系 TEL: 088-621-5206 FAX: 088-621-5210

**登记・证明**

※2012年7月9日外国籍居民的住民登记制度有所变更。

变更事项如下

■关于登记制作住民票

◆对象者

除了观光等短期居留以外，合法居住超过 3 个月的外国人中，德岛市内持有住所的人，以及特别永住者。

◆住民票复印件可在住民课和各分所申请。（以前的外国人登记原本记载事项证明书不发放了。）

■关于在留卡・特别永住者证明书的更新等

- ◆在留卡 向中长期侨居者发放。请在出入国在留管理局申请更新等手续。
- ◆特别永住者证明书 向特别永住者发放。请在住民课申请更新等手续。

**搬迁时 住民異動**

变更居住地时，请申请到住民课。（在各分所不可受理。）

■迁出申报（从德岛市内到德岛市外迁出之时）

从迁出前大概一个月到迁出后 14 日之间请申报德岛市住民课。此时发给迁出证明书。

◆所需材料

・由本人申请时	来窗口可证明办理人本人的材料 （在留卡・特别永住者证明书・驾驶执照・健康保险证等）
・由本人以外的同一户员申请时	来窗口可证明办理人本人的材料
・由代理人申请时	申报本人自己签名的委任状 来窗口可证明办理人本人的材料

■迁进申报（从德岛市外到德岛市内迁入之时）

请携带迁入前住着的办公室发放的迁出证明书，住开始在德岛市内 14 日以内请申请到住民课。另外，迁入到已经有的户口之时，有时必要申报者和户主的亲属关系证明的文件。

◆所需文件

・由本人申请时	① 迁出证明书 ② 在留卡或者特别永住者证明书（户口全体） ③ 婚姻证明书等证明亲属关系的文件以及写明翻译者的日语译文（只有符合条件者） ④ 个人编号卡（家庭全员的） ※只有制造个人编号卡的人
・由本人以外的同一户员申请时	所上述的文件（①②③④） ⑤ 来窗口可证明办理人本人的材料
・由代理人申请时	所上述的文件（①②③④⑤） ⑥ 申报本人自己签名的委任状

■迁居申报（德岛市内迁居之时）

请申请迁居后 14 日以内。另外，迁入到已经有的户口之时，有时必要申报者和户主的亲属关系证明的文件。

◆所需文件

・由本人申请时	② 在留卡或者特别永住者证明书（户口全体） ② 婚姻证明书等证明亲属关系的文件以及写明翻译者的日语译文（只有符合条件者） ③ 个人编号卡（家庭全员的） ※只有制造个人编号卡的人
・由本人以外的同一户员申请时	所上述的文件（①②③） ④ 来窗口可证明办理人本人的材料
・由代理人申请时	所上述的文件（①②③④） ② 申报本人自己签名的委任状

■关于其它申请，请咨询以下担当。

联系人>>住民科 住民记录系 TEL: 088-621-5134

## 应对外语的个人编号综合网址 外国語対応のマイナンバー総合サイト

<https://www.kojinbango-card.go.jp>

## 个人编号制度咨询方法 マイナンバー制度のお問合せ

答复有关「个人编号卡」、个人编号制度等的咨询。在「个人编号卡」丢失、被盗时，需要临时停止使用的时候，365天24小时受理。

个人编号综合免费咨询电话 マイナンバー総合フリーダイヤル

マイナンバー  
0120-95-0178 ※请注意打错电话。  
平日 9:30~20:00 星期六日、节假日 9:30~17:30 (岁末年初除外)

- 按照音声指南，请选择您需要的信息编号。
  - 1号： 个人编号卡·电子证明书·个人编号通知书·通知卡相关咨询
  - 2号： 关于个人编号卡丢失·被盗
  - 3号： 个人编号制度·法人号码相关咨询
  - 4号： Mynaportal (有关个人编号制度的门户网站) 以及智能手机电子证书相关咨询
  - 5号： 利用 Mynapoint 的消费活性化政策相关咨询
  - 6号： 公款收付账户登记制度相关咨询

※部分 IP 电话无法接通上记电话号码时 (付费电话)

- 有关个人编号制度·Mynaportal·Mynapoint 050-3816-9405
- 有关个人编号卡·电子证明书·个人编号通知书·通知卡、因丢失·被盗而暂时停止利用个人编号卡 050-3818-1250

※可以用英语·中文·韩语·西班牙语·葡萄牙语咨询(免费电话)

- 有关个人编号制度·Mynaportal 0120-0178-26
- 有关个人编号卡·电子证明书·个人编号通知书·通知卡、因丢失·被盗而暂时停止利用个人编号卡 0120-0178-27
- 关于利用 Mynapoint 的消费活性化政策 0570-028-125 (收费)

## 印鉴登记 印鑑登録

为公证您本人的印章而进行的登记。请在住民课申请。(在分所不可申请。)

### ■由本人申请时

本人如携带所需文件，当天即可办理。当天也可领到印鉴登记证。

- ◆所需文件
  - 要登记的印章(可以确认住民票上记录的姓名、姓或名字的东西)
  - 官公署发行的、上有头部照片的身份证明书  
(在留卡·特别永住者证明书·驾驶执照·护照·个人编号卡等)

### ■由代理人申请时

因不得已的情况本人不能亲自办理时，可由代理人申请。

接受申请后，向本人的住民登记地址邮寄确认文件，进行本人确认·本人的意思确认。改日到窗口携带所需文件之时印鉴登记办好手续。

※印鉴登记证明书在第二次来窗口之时发放。因为邮寄方式进行本人确认，登记手续需要几天时间。

- ◆所需材料 <第1次>
  - 委任状(请必须由登记本人填写。)
  - 要登记的印鉴(可以确认住民票上记录的姓名、姓或名字的东西)

<第2次>

- 确认文件（请必须由登记本人填写。）
- 要登记的印鉴（可以确认住民票上记录的姓名、姓或名字的东西）
- 代理人的身份证明书（驾驶执照・健康保险证等）

#### ■「印鉴登记证」

对印鉴登记者发「印鉴登记证」。需要印鉴证明书时，请带来印鉴登记证或者德岛市民卡（旧的印鉴登记证）办理。如果没有印鉴登记证或者卡，将不能领取印鉴证明书。如果印鉴登记证或者卡丢失，应再次登记。

联系人>>住民科 住民记录系 TEL: 088-621-5134

### 证明书发放 証明書の発行

因种类繁多，详情请咨询住民科作成系（TEL: 088-621-5140）。

手续费 1件 350日元（住民票复印件，印鉴登记证明书，住民票记载事项证明书，税务证明的一部分）

联系人>>住民科 作成系 TEL: 088-621-5140

### 关于证明书自动交付机服务结束 証明書自動交付機のサービス終了について

本市的证明书自动交付机，由于老化和制造商的后继机开发结束，于2019年9月末废止。关于证明书交付服务、请利用根据个人编号卡的便利店交付服务。

#### ◆注意◆

今后也需要「德岛市民卡」。「德岛市民卡」是在本市印鉴登记的证明。今后，在窗口上的印鉴登记证明书的交付和印鉴登记变更手续的时候，必要的。请好好保管。

联系人>>住民科 作成系 TEL: 088-621-5140

### 关于在便利店交付各种证明书的服务 各種証明書のコンビニ交付サービスについて

利用个人编号卡，在多机能复印机被设置的便利店等可以拿到住民票以及印鉴登录证明书的交付。

#### ■可以利用的人

在德岛市有住民票而且有个人编号卡的人（未满15岁的人、成人被监护人不能利用。）还没有拿到的人，请申请。

※利用服务时，需要个人编号卡。

※不能利用没有登录利用者证明用电子证明书（密码是4位）的个人编号卡。

※不能利用住民基本台帐卡、印鉴登录证、德岛市民卡、纸制的个人编号通知卡。

#### ■可以利用的便利店

全国的7-11便利店、罗森、全家、永旺综合百货超市（仅一部分的店铺）、迷你岛等里、只限于多机能复印机被设置的便利店。

#### ■可以利用的时间

住民票以及印鉴登录证明书 上午6点半到下午11点。

※年末年初（12月29日～1月3日）除外

※因为维修等，有时不能利用。

#### ■手续费

1件 350日元

联系人>>住民科 作成系 TEL: 088-621-5140



## 事前登记型本人通知制度 事前登録型の本人通知制度

### ◆制度的概要

本人的代理人、第三者、律师等要求取得住民票的时候，通知本人的制度。如果利用这个制度，需要事前登记。

### ◆登记资格

在德岛市有居民登记的人（过去有居民登记的人，现在还有除票的人。）但是，出国的话，登记将被取消。

### ◆登记方法

请向住民课、各分所（市内有 14 个地方）的申请窗口提出「本人通知制度事前登记申请书」。各个窗口备有申请书。德岛市的主页也能下载。（主页里的关键词是“本人通知制度”←用汉字输入）

### ◆所需资料

「本人通知制度事前登记申请书」・可证明本人身份的材料（驾驶证・在留卡・个人编号卡等）

#### ※注意事项

- ・通知的内容为证明书的证明年月日、证明书的种类、发给张数、申请者
- ・在全家人希望的情况下，每个人也需要各自申请
- ・如果有委任状，代理人也可以申请
- ・登记的有效期是无限期。
- ・想要改变或废除登记内容的人，请办理手续。

联系人>>住民科 作成系 TEL: 088-621-5140

## 税务证明 税務証明

### ■税务证明办理窗口

- ・市政府 1 层 证明处 1 号窗口
- ・市政府 2 层 资产税课 20 号窗口
- ・各分所

※请注意，有关法人市民税的证明书等，只在 20 号窗口办理。

### ■证明种类

①固定资产税	评估证明・课税证明(在分所不可交付)・纳税证明
②市县民税	所得证明・课税证明・纳税证明
③轻汽车税	纳税证明(车检用・一般)

※

其他税证明请向资产税课询问。

### ◆所需文件

- ・税务证明交付申请书(在窗口放着)
- ・来窗口可证明办理人本人的材料(在留卡或者外国人登记证・驾驶执照等)
- ・代理人需要提出委托书

### ◆手续费

一件 350 日元(车检用纳税证明则免费办理。)

联系人>>资产税科 土地第二系 证明担当 TEL: 088-621-5071

## 税金·国保

### 市民税·县民税 市民税·県民税

市民税·县民税是指，当年的1月1日目前，在德岛市有住址，在前年有一定金额以上收入的个人应缴的税金。

#### ■关于申报

##### ◆需要提出申报书的人

- 1月1日目前，在德岛市有住址，在前年有收入的人
  - 在前年没有收入，但是需要证明个人收入·课税等的人
  - 在前年退休的人
  - 工作单位对市政府没有提出工资支付报告的人
  - 改变预扣税单（工资·养老金）的赡养人数的人
  - 追加所得扣除（杂损·医疗费·社会保险费·生命保险费等）的人
  - 1月1日目前，在德岛市没有住民票，但是在德岛市拥有办事处·单位·房屋的人
- ※进行所得税申报（确定申报）时，原则上不需要另外申报市民税、县民税。

##### ◆申报所需文件

- 本人确认文件（个人编号卡、在留卡、护照、驾驶证等）
- 个人编号证明文件（个人编号卡、通知卡或记录个人编号的住民票）  
※通知卡只有票面记载事项与最新信息一致时才能作为个人编号证明文件使用。
- 预扣税单（源泉徴収票）
- 前年之内支付的生命保险费·地震保险费等的扣除证明书
- 社会保险费的收据等
- 要接受杂损·残疾者·勤劳学生·捐款等的扣除的人，需要能确认杂损扣除内容的收据·残疾者手册·学生证·证明捐款内容的文件等
- 扣除医疗费的人需要医疗费扣除的清单或者医疗费通知等。
- 接受自主服药税制（医疗费扣除的特例）的人需要清单等
- 接受在日本国外居住亲属的扣除抚养等的人，有关亲属文件以及有关寄钱文件

### 轻汽车税类别分割 軽自動車税種別割

#### ■什么是轻汽车税

轻汽车税是，当年4月1日目前，向拥有轻汽车的人士征收的税金。在年度中途报废时也需要缴纳年度税金，无退还金。但是，关于年度中途取得的轻汽车，不征收那个年度的税金。

#### ■关于申报

##### ◆带发动机的自行车（~125cc）

小型特殊汽车（拖拉机等）

申报处：德岛市市民税科 诸税系（市政府本馆2层21号窗口）

申报种类	申告事由	所需材料
注册	<ul style="list-style-type: none"><li>· 购买新车时</li><li>· 接受转让时</li><li>· 从市外转入时等</li></ul>	<ul style="list-style-type: none"><li>· 可确认车体编号的资料 （款式认定符合证、汽车报废证明书、车体编号拓本，这三种证明书中的任意一种）</li><li>· 申报者的身份证</li></ul>
注销	<ul style="list-style-type: none"><li>· 车辆报废时</li><li>· 向他人转让时</li><li>· 向市外转出时</li><li>· 被盗时等</li></ul>	<ul style="list-style-type: none"><li>· 车牌号</li><li>· 登记受理单</li><li>· 申报者的身份证</li></ul>

##### ◆轻汽车等

申报处： 德岛县轻汽车协会（徳島県軽自動車協会）  
TEL：088-641-2010

◆轻摩托车以及小型摩托车（超过125cc的2轮车）  
申报处： 四国运输局德岛运输支局（四国運輸局徳島運輸支局）  
TEL：050-5540-2074

■轻汽车税类别分割的税率

◆带发动机的自行车及二轮车等

车型区分			年税额
带发动机的自行车	总排气量 或者 定格出力	50cc 以下或者 0.6kw 以下	2,000 日元
		超过 50cc 或 0.6kw 而 90cc 或 0.8kw 以下	2,000 日元
		超过 90cc 或 0.8kw 而 125cc 或 1.0kw 以下	2,400 日元
	小型车 (三轮以上)	超过 20cc 或 0.25kw 而 50cc 或 0.6kw 以下	3,700 日元
轻二轮: 超过 125cc 而 250cc 以下 (包括带有侧车)			3,600 日元
小型二轮: 超过 250cc			6,000 日元
小型特殊汽车	农耕作车		2,400 日元
	其它 (铲运车等)		5,900 日元

◆四轮以上及三轮轻汽车

车型区分				年税额		
				旧税率	现行税率	重新税率
				2015 年 3 月 31 日以前 接受第一次检查的车辆	2015 年 4 月 1 日以后接 受第一次检查的车辆	初次车辆检查后, 超过 13 年的车辆
轻汽车	三轮 (660cc 以下)			3,700 日元	3,900 日元	4,600 日元
	四轮 (660cc 以下)	轿车	营业用	6,600 日元	6,900 日元	8,200 日元
			私家用	8,600 日元	10,800 日元	12,900 日元
		货车	营业用	3,600 日元	3,800 日元	4,500 日元
			私家用	4,800 日元	5,000 日元	6,000 日元

☆初次车辆检查指的是新使用至今没有接受过车辆编号指定的轻型车时的检查，记载车辆检查证明书的「初次车辆检查年月」栏上。

※详细信息请通过登陆德岛市政府网页确认。

■针对耗油率的绿色化特例 (轻课)

从 2022 年 4 月 1 日到 2023 年 3 月 31 日之间接受第一次检查的 4 轮以上以及 3 轮的轻型汽车(限制新车), 废气排出性能和耗油率低的环境负荷少的轻型汽车可利用绿色化特例 (轻课)。(2023 年度的轻型汽车税)

◆四轮以上及三轮轻汽车 (轻课)

车型区分				年税额			
				基准税率	减轻税率		
					(A) 75%减轻	(B) 50%减轻	(C) 25%减轻
轻汽车	三轮 (660cc 以下)			3,900 日元	1,000 日元	2,000 日元	3,000 日元
	四轮 (660cc 以下)	轿车	营业用	6,900 日元	1,800 日元	3,500 日元	5,200 日元
			私家用	10,800 日元	2,700 日元		
		货车	营业用	3,800 日元	1,000 日元		
			私家用	5,000 日元	1,300 日元		

- (A) 减轻 75%：电动汽车・天然气汽车（减少 2009 年废气标准限制 NOx10%以上，或者适应 2018 年废气标准限制）
- (B) 减轻 50%：2005 年废气标准限制减少 75%达成（★★★★）或者，达成 2018 年废气标准限制减少 50%并且 2030 年度耗油率标准的 90%以上以及达成 2020 年度耗油率标准的营业用轿车
- (C) 减轻 25%：2005 年废气标准限制减少 75%达成（★★★★）或者，达成 2018 年废气标准限制减少 50%并且 2030 年度耗油率标准的 70%以上 90%未满足以及达成 2020 年度耗油率标准的营业用轿车

※关于(B)、(C)、限制内燃机燃料是汽油的轻汽车。

※每个耗油率标准的达成状况、记载在汽车检查证的备注栏。

联系人>>市民税科 诸税系 TEL: 088-621-5067 FAX: 088-621-5456

## 纳税 納税

市税请在各交纳期限之前到指定缴纳地点缴纳。再者有关纳税的各种咨询，还没有携带缴纳书或缴纳书丢失的人，请咨询纳税课。

联系人>>纳税科 收税第一系 TEL: 088-621-5077 收税第二系 TEL: 088-621-5078  
收税第三系 TEL: 088-621-5080 FAX: 088-621-5081

### ■请利用账户转账制度

金融机关将替您从预存款帐户自动转账。

- ◆申请 请携带纳税通知书、预存款存折、存折印鉴到来想要进行帐户转账的金融机关。或者，请携带纳税通知书和现金卡到来德岛市政府纳税科窗口。

联系人>>纳税科 收纳管理系 TEL: 088-621-5079 FAX: 088-621-5081

## 国民健康保险 国民健康保険とは

国民健康保险（国保）是指，为了以备发生疾病或创伤，加入人员平时缴纳该保险费而将用作医疗费的一种制度。国保加入对象的人，请务必办手续。在医院窗口出示保险证，仅支付部分医疗费即可放心接受医疗。

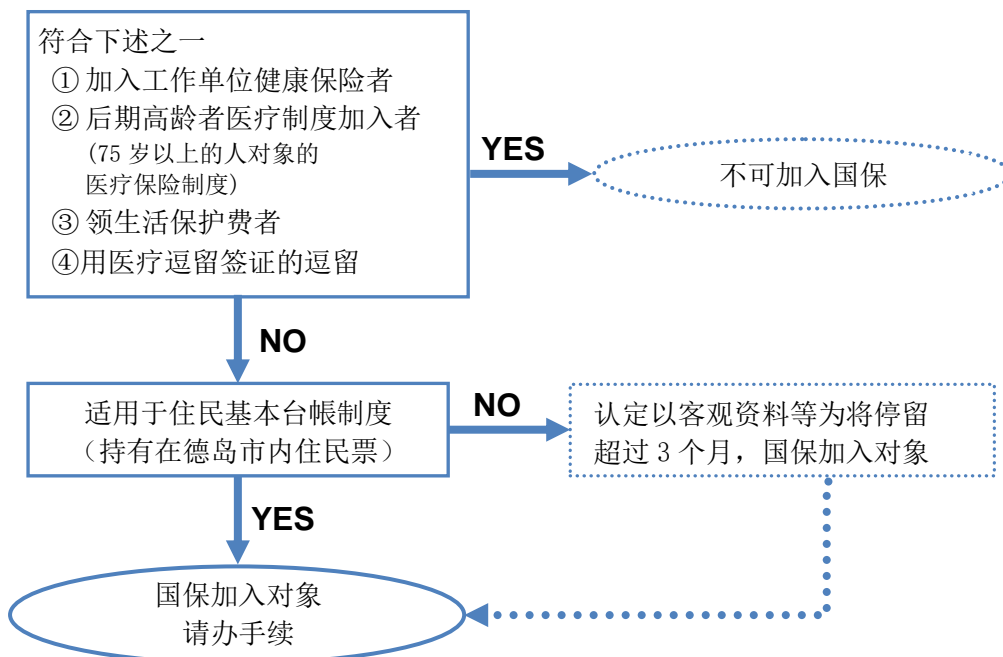

联系人>>保险年金科 国保系 TEL: 088-621-5157 FAX: 088-655-9286

## 关于国保手续 国保の手続きについて

◎加上下列书类，需要在留卡或者特别永住者证明书和个人编号通知卡或者个人编号卡。

	在以下情况下	手续所需文件
迁入 手续	迁入德岛市时	护照
	在工作单位停止上保险时	护照・健康保险资格丧失证明书
	孩子出生时	保险证・母子手册・护照（请办理分娩育儿一次性补助金手续）
停止 手续	迁出德岛市时	保险证
	加入工作单位的健康保险时	保险证・健康保险资格领取证明书（或工作单位健康保险证）
	死亡时	保险证（请办理丧葬费手续）

※请在 14 天以内申请。

超过申请期限时，应补缴从加入月份开始的保险费。

<例>6 月份离职后 9 月份申请加入国保时，应补缴从 6 月份开始的保险费。最长补缴 2 年。

联系人>>保险年金科 国保系 TEL: 088-621-5157 FAX: 088-655-9286

## 关于保险费 保険料について

根据德岛市国民健康保险被保险者的前 1 年的收入・人数・每户的平等分配额算定。

联系人>>保险年金科 国保系 TEL: 088-621-5157 FAX: 088-655-9286

### ■ 账户转账

请在「帐户转账委托书」上填入必要事项后，携带存折申请印鉴到您存款的金融机关窗口进行申请。金融机关的窗口备有帐户转账委托书。

联系人>>保险年金科 收纳系 TEL: 088-621-5384 FAX: 088-655-9286

## 关于付给 給付について

### ■ 各种体检・牙科检查

德岛市国民健康保险，为支援被保险人的健康管理，实施以下各种保健事业，敬请利用。

#### 特定健康检查

对象：加入国民健康保险者中，40 岁以上未满 75 岁者 各人承担金额：1,000 日元

实施期间：从 7 月 1 日开始，到 12 月 20 日为止（6 月底之前发给就诊单）

2023 年 度	当天往返检查	当天往返检查 （包括妇科检查）	脑部检查	牙科检查
享受 对象	申请时年龄在 30 岁以上至 75 岁以下者 申请时已经加入德岛市国民健康保险 1 年以上者 缴清保险费的家庭者 脑部检查后的第二年不能申请。			加入德岛市国民健康保险者
申请 方法	申请期间（事先刊登在「广报德岛（広報とくしま）」等） 请携带保险证到保险年金课 7 号窗口（市政府 1 层）办 理。			请事先电话预约希望就诊的牙科医院（德岛 市牙科医师会会员），并携带「德岛市国民健康 保险被保险证」。 就诊时间为每年 6 月 1 日～7 月 15 日
招集 人数	830 名	530 名	前期 600 名 后期 300 名	所有希望人
	※注 申请人数超过招募人数时进行抽签。			
个人承 担金额	11,000 日元	12,900 日元	6,500 日元	免费（但需要治疗时须承担一部分金额。）

## ■不适用国保的诊疗

在以下情况下，不能享受国民健康保险诊疗，由个人承担全额费用。

- 不适用保险的治疗或药物·差额床费·健康检查·预防注射·美容整形·牙排列校正等
- 工作引起的疾病或创伤，适用于劳动灾害保险时
- 因犯罪行为·打架等引起的疾病和创伤

## ■关于「由于第三方行为引起的伤病申请」

交通事故等由于第三方行为发生的伤病医疗费，原则上应由加害人承担全额费用。

接受治疗时，须向国保付给系（給付係）提交「由于第三方行为引起的伤病申请」。发生交通事故后，请立即向警察申报，在拿到交通事故证明书的同时，不要忘记向国保付给系（給付係）窗口提出申请。

- ◆申请所需文件 保险证、受害者的个人编号通知卡或者个人编号卡、来市政府人的本人确认文件（在留卡、特别永住者证明书、驾驶证等）、交通事故证明书、印鉴

## ■受诊高额医疗时

在医院门诊部及住院部受诊高额医疗者，如向医疗机关出示「限度额适用认定证」，在窗口只承担个人承担限度额即可。

需要限度额适用认定证者请申请交付。

但是，70岁以上而所得区分符合「现役相同水准收入III」和「一般」的人，根据高龄受给者证适应限度额，不须申请交付认定证。

- ◆申请所需文件 保险证、户主以及对象者的个人编号通知卡或者个人编号卡、来市政府人的本人确认文件（在留卡、特别永住者证明书、驾驶证等）

## ■分娩育儿一次性补助金

请查阅[分娩·育儿](#)的条目。

## ■丧葬费

加入德岛市国民健康保险的人死亡时，对举行葬礼的人（丧主）支付丧葬费（2万日元）。

- ◆申请需要文件 印鉴、汇款人帐号（丧主名义）、能证明该丧主材料、来市政府人的本人确认文件（在留卡、特别永住者证明书、驾驶证等）、保险证

联系人>>保险年金科 付给系 TEL: 088-621-5159 FAX: 088-655-9286

## 护理保险 介護保険

### ■护理保险

护理保险制度是指当进入需要护理的状态时，在市町村取得“需要护理认定”后，自己只需承担从10%到30%的护理费用便可享受护理服务的一种社会保险制度。

符合下述条件的外国人作为护理保险制度的被保险人（加入者）要承担保险费。

- 超过3个月在留（合法）65岁以上的，且持有在日本住址的，做对象住民基本台帐制度的外国人。
- 即使3个月以下，根据资料等被承认超过3个月可在留的外国人。

另外，护理保险的领取资格、需要护理认定的申请等，在高龄护理科办理。

联系人>>高龄护理科 认定·保险费系·付给系 TEL: 088-621-5581/5582/5585

## 交通安全

### 德岛站前附近禁止停放自行车

### 德岛駅前周辺の放置自転車防止

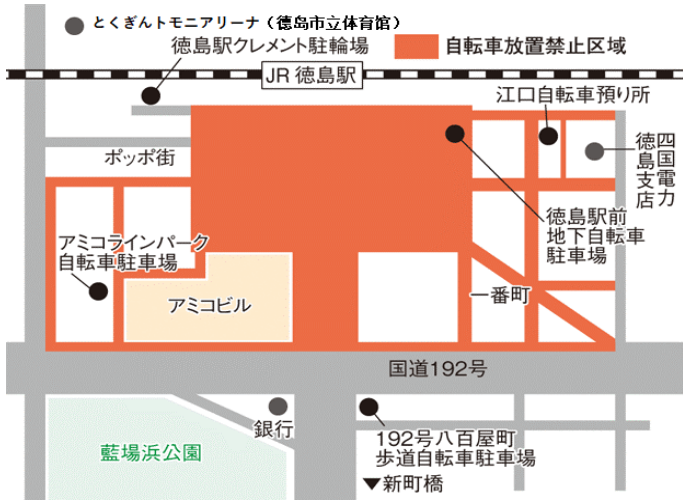

#### ■禁止自行车停放区域图

根据「有关德岛市自行车停放防止条例」，德岛站前东西 500m 南北 200m 范围规定为「自行车停放禁止区域」，并实施自行车停放引导及撤除。

#### ■关于被撤除的自行车保管场所及归还手续

乱停乱放自行车保管于「德岛市乱停乱放自行车保管处」

德岛市放置自転車保管所 TEL: 088-626-099

地址: 德岛市万代町 6 丁目 41-21

- ◆归还时间 每天，节假日及年末年初  
(12月29日~1月3日)除外  
从上午 8 点 30 分到下午 5 点 00 分之间

- ◆所需物 1,500 日元(移动・保管费)  
自行车钥匙

- ◆没有自行车钥匙时，请出示驾驶执照・保险证・学生证等。



### 德岛站前地下自行车存车场

### 德岛駅前地下自転車駐車場

- 开场时间 从上午 5 点 30 分到下午 10 点 30 分之间(每天)

#### ■费用

区分	停放时间	停放费用(每辆)	
普通停放	未满 2 小时	免费	
	2 小时以上 24 小时以内	100 日元	
	超过 24 小时	每满 24 小时 100 日元	
定期停放	学生等	1 个月	850 日元
		3 个月	2,550 日元
		6 个月	5,100 日元
	一般	1 个月	1,500 日元
		3 个月	4,500 日元
		6 个月	9,000 日元
自行车停车回数票		100 日元券 11 张 1000 日元	

- 自行车租赁 观光、商务、市内巡游时，请利用方便的自行车租赁。

出租地点 德岛站前地下自行车存车场

出租时间 上午 6 点 00 分~下午 10 点 00 分(限 1 天时间)

出租费用 270 日元 / 半天(5 小时以内) 450 日元 / 1 天(5 小时以上)

保证金 3,000 日元(退还自行车时退还。)

德岛站前地下自行车存车场问讯处 TEL: 088-652-6661 德岛市寺岛本町东 3 丁目 4-3

联系人>>市民生活咨询科 停放自行车对策担当 TEL: 088-621-5130

## 居住

### 市营住宅 市营住宅

- 申请资格
  - ① 必须有同住亲属。另外，关于小规模居室，即使是单身的人，只要是 60 岁以上、残疾人，以及其他需要稳定居住的人，都可以申请。但是，不认可用不正当理由被分割的家庭的申请。
  - ② 必须现在在德岛市有居住或工作单位。
  - ③ 必须现在存在明显的住宅困扰。
  - ④ 收入必须符合规定的标准。（同住亲属有收入时进行合算）
- 申请时期 6 月、10 月、2 月，每年预计 3 次。
- 关于房租 根据入住申请人及同住亲属的收入及申请房屋的不同，房租也不同。详情请咨询住宅课。  
联系人 >> 住宅科 管理系 TEL: 088-621-5286

### 水管 水道

- 在下列情况下，请咨询、联系上下水管局：
  - 关于水费的咨询和账户转账等 >> 上下水管局 客服中心 TEL:088-623-1187
  - 关于支付期限过期费用 >> 上下水管局 客服中心 TEL:088-623-1187
  - 关于使用开始・停止以及用户的变更等 >> 上下水管局 客服中心 TEL:088-623-1187
  - 关于查水表・使用水量的咨询以及屋内漏水的调查 >> 上下水管局 客服中心 TEL:088-623-1187
  - 关于给水工程的咨询 >> 上下水管局 客服中心 给水装置系 TEL:088-623-3991
  - 关于道路漏水，突然断水，污浊不清等 >> 上下水管局 水道维持课 TEL:088-623-1188
  - 关于水表的替换等 >> 上下水管局 水道维持课 量水器系 TEL:088-623-1630
  - 关于水质相关的咨询 >> 上下水管局 净水课 水质检查室 TEL:088-674-1334
  - 不知道应该联系哪个课室时 >> 上下水管局 客服中心 TEL:088-623-1187

## 防备灾害

日本通常从 7 月份到 10 月份之间有 2~3 次台风登陆，近年由于地球变暖的影响更易发生强力台风，日本各地因暴雨发生塌方等人员伤亡也逐渐增加。

德岛市因处于台风易登陆、易接近的地理位置，所以每年都会遭受强风和暴雨带来的灾害。加之，以 90 年~150 年为周期须可而发生的南海海沟地震，今后 30 年以内发生震度 8 以上的地震概率是 70%~80% 左右，此趋势会逐渐增加。请居住在德岛市的外国人注意以下几点，平时做好对应灾害的准备。

### 风灾・水灾 風水害

- ① 台风和热带低气压  
在菲律宾海等温暖海面上发生而发达的巨大空气旋涡「热带性低气压」中，最大风速超过每秒 17.2m 以上的称作「台风」，从夏季到初秋在日本各地造成严重灾害的气象现象。
- ② 暴雨  
暴雨是指，在短时间内，在小范围地区突降的暴雨，经常在梅雨结束期发生。预测较困难，预计发生中小河川泛滥和小面积塌方、大面积塌方等而造成严重灾害。
- ③ 城市型水灾  
在城市中，因地表面积大部分覆盖柏油和混凝土，大部分雨水集中在下水道和侧沟中，因此，即使短时间暴雨有时也会造成水灾。特别是地下室和地下层因容易浸水，且不容易判断外面的情况，从而影响避难时间以及影响生命，因此如有浸水危险，请尽早避难。



## 南海海沟地震 南海トラフの地震

日本是在世界上屈指可数的地震多发国家。

特别是南海海沟地震是我国将发生的最大级地震，如果南海海沟地震发生，德岛市将可能遭受非常严重的灾害。为了做好采取适当避难行动的精神准备，并且如果有可能到来海啸之前迅速避难，需事先确认德岛市指定的紧急避难所或高台等避难所，及到达那里在避难路线。（参考附件1「指定紧急避难所一览」）

### ①地震发生原理

地震多为覆盖于地球地表的地壳的运动而发生。

海沟型地震发生原理



海沟地壳每年以数cm的比例向陆地地壳方向移动，并钻入其下。

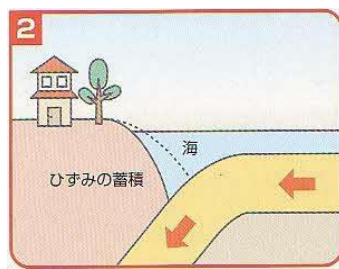

陆地地壳的前端被拖进，变形越来越大。

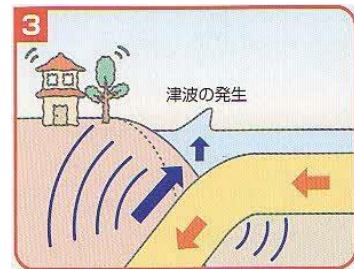

变形到极限时，陆地地壳将弹回而发生地震。此时，有时发生海啸。

### ②地震灾害

如果发生地震，随之而来的将是房屋倒塌、地裂等大范围的危害。另外，地震还可能会引发火灾、海啸致使遭受严重的灾害。此外，在大地震中，估计到会生活必需品（电·水管·煤气·通讯·公共交通机关）将被切断，将造成灾后生活长期持续的困难。

### ③地震引起的可预想的灾害

震度等级	状 况
震度 0	人感觉不到震动。
震度 1	在室内的人有一部分感觉轻微震动。
震度 2	在室内的大部分人感觉到震动，电灯等悬挂物有轻微晃动。
震度 3	在室内的几乎所有的人感觉到震动，听到搁板上餐具发出震动声音。
震度 4	有相当大的恐惧感，悬挂物明显晃动，搁板上餐具发出震动声音，未固定物品将倒下。
震度 5 弱	大部分未固定物品倒下，有时也有窗户玻璃震碎而掉落。
震度 5 强	有时电视从台子上掉下来。大多数没有加强固定的混凝土块墙和大多数墓碑倒下。
震度 6 弱	较多的建筑物的墙或瓷砖、窗户玻璃破损、掉落。 有低耐震性木造建筑物倒塌。 发生地裂和山崩。
震度 6 强	大多数建筑物的墙或瓷砖、窗户玻璃破损、掉落。 有低耐震性钢筋混凝土造建筑物倒塌。 发生地裂和山崩。
震度 7	即使高耐震性建筑物，倒塌的危险性也提高。 发生严重的地裂、滑坡、山崩，有时地形也会变化。

#### ④地震对策

- 在日常通行的道路上检查可能下落物体及混凝土墙的状况。
- 准备灭火器等。
- 固定家具和餐具架等由于地震可能倒塌的物件。
- 食物和水(每人1天需要3L)至少预备7天以上的量。
- 准备非常时携带的口袋。

#### ⑤紧急时携带物品(参考附件2「紧急时携带物品检查表」)

- 为了便于在避难时携带,请根据需要选择必须品,并包装为便于携带品状态,避免因过重而影响避难。
- 最好用双肩背包等,以便使用双手。
- 家中每人预备一个紧急备用袋。

## 发生大地震时 大地震が発生したとき

### ① 在室内

自宅	<ul style="list-style-type: none"><li>• 钻到桌子下,保护头部。</li><li>• 不要光着脚走动,以免因玻璃碎片而发生危险。</li><li>• 停止用火。</li></ul>
百货商店等	<ul style="list-style-type: none"><li>• 用手提包等保护头部。</li><li>• 离开橱窗或玻璃柜,靠近墙边避难。</li><li>• 听从工作人员的指示。</li></ul>
大楼·办公	<ul style="list-style-type: none"><li>• 钻到桌子和操作台下。</li><li>• 注意更衣柜等大型备品倒下,并注意办公设备掉落。</li></ul>
公寓	<ul style="list-style-type: none"><li>• 打开门和窗户,确保避难口。</li><li>• 不要利用电梯,走楼梯避难。</li></ul>

### ② 在室外

路上	<ul style="list-style-type: none"><li>• 保护头部,到空地或公园避难。</li><li>• 注意玻璃或广告牌等掉落物。</li><li>• 不要靠近建筑物、围墙、自动售货机。</li></ul>
行驶中	<ul style="list-style-type: none"><li>• 紧紧抓住方向盘,逐渐降低速度。</li><li>• 车停在道路左侧,熄火。</li><li>• 避难时,让钥匙处于插着的状态。</li></ul>
电车·公共汽车	<ul style="list-style-type: none"><li>• 用双手紧紧抓住吊环或扶手。</li><li>• 不要随便到车外,听从工作人员的指示。</li></ul>

### ③ 发生海啸时

南海海沟地震引起的海啸,预计在地震发生后最大海啸波(约5.0m)到德岛市(東沖洲マリニピア)东头的时间约为53分钟。

居住在德岛市地震海啸防灾地图中所标示可能发生浸水区域的居民,请注意在地震避难的同时也要注意海啸避难,海啸可能到来时,请迅速逃到附近的指定避难所或高地。

- 《注意点》
- 在海啸避难的基本方法中,『快·高』比『远』更重要。
  - 海岸附近的人需立即撤离海岸。
  - 海岸附近处的海啸速度为每小时25公里左右,请注意看到海啸后再逃避已来不及。
  - 海啸将连续2次、3次反复袭击。
  - 平时记住指定紧急避难所、高台等的位置。

## 有关海啸的统一标识



【注意海啸】



【海啸避难场所】



【海啸避难大楼】

这些以海啸避难为目的的标识是，为了让本地区居民、旅行者和观光客人等容易识别，由总务省消防厅规定的统一标识设计。

在德岛市，将这些统一标识标示在海啸避难引导标识板、海啸避难所标示板和海啸避难大楼标示板上。

### 《海啸警报》

发生巨大地震之后当预想到将发生东日本大震灾害级的海啸时，气象厅作大海啸警报时用「巨大」，海啸警报时用「高」的单词发布警报。当发布的警报中有「巨大」·「高」的单词时，请尽快避难。另外虽然没有听到关于海啸等警报时，自己感到「很强烈的摇晃」以及「微弱缓慢的长时间的摇晃」之时，也请尽快避难至指定的紧急避难所或高地等安全的地方，这一点至关重要。

## 发生灾害时的避难方法 災害時の避難方法

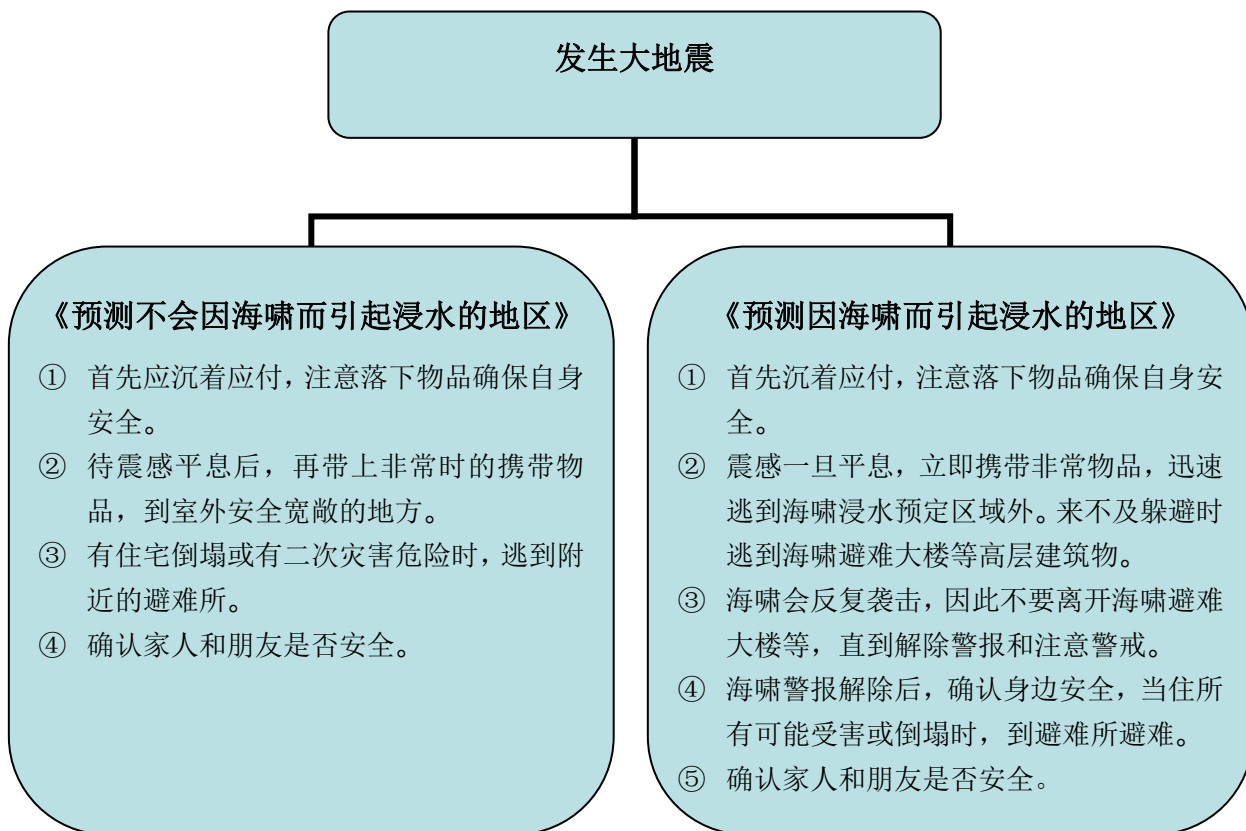

## 避难生活 避難生活

「避难所」是确认安全之后，成为救护·救援·信息据点，自己的住宅受灾人在一段时间避难过生活的设备。（参考附件3「指定避难所·补助避难所一览表」）

### 避难所利用条件

1. 自己的住宅受灾严重，不能继续生活。
2. 自己的住宅可能受灾危险。
3. 由于余震，自己的住宅可能倒塌。
4. 由于灾害，居住地区孤立无援，需集体避难。



海啸避难大厦・紧急避难所一览

行政区	名称	所在地	楼层	可利用的场所	收容数
内町	株式会社時事通信社 徳島支局	徳島町2丁目13番地	3	3层楼梯、楼顶	33
	WISDOM徳島町(ウイズダム徳島町)	徳島町3丁目5番地	6	3~6层 共用走廊・楼梯	135
	内町小学校 校舍	徳島町城内1番地の15	3	2~3层 走廊・各个教室	2,118
	徳島県立中央武道館	徳島町城内6番地	2	柔剑道场馆 2层、剑道场竞技场、剑道场师父休息室、楼顶、走廊等 弓道场馆 2层、第1、2、3研修室、走廊等	834
	とくぎんトモアリーナ(徳島市立体育館)	徳島町城内6番地	2	2层、看台、走廊、多用途室	1,439
	徳島地方合同庁舎	徳島町城内6番地の6	7	2~7层 走廊・大厅・楼梯、5层 小会议室	734
	城東高等学校 生徒館棟・体育館棟	中徳島町1丁目5番地	4	2~4层 走廊・教室・竞技场・室外走廊	4,400
	ル・ブルミエ	中徳島町2丁目32番地	4	3~4层 共用走廊・楼梯	44
	徳島県徳島合同庁舎 本館	新蔵町1丁目67番地	4	2~PII层 走廊・楼梯 4层男女休養室	370
	徳島市消防局・東消防署	新蔵町1丁目88番地	4	3层 礼堂	232
	新蔵町2丁目公舎	新蔵町2丁目20番地	3	3层 共用走廊	14
	徳島大学日亜会館	新蔵町2丁目24番地	4	3层 走廊・共用房间・课堂	399
	合同宿舎 新蔵住宅	新蔵町2丁目42番地	5	3~5层 共用走廊・楼梯	172
	ヤナギダハイツ	新蔵町3丁目21番地	4	3~4层 共用走廊・楼梯	14
	徳島保健所庁舎	新蔵町3丁目80番地	5	2~3层 走廊・EV室	319
	市営 新蔵町団地1棟	新蔵町3丁目81番地	5	2~5层 共用走廊・楼梯	254
	市営 新蔵町団地2棟	新蔵町3丁目81番地	5	2~5层 共用走廊・楼梯	162
	市営 新蔵町団地3棟	新蔵町3丁目81番地	5	2~5层 共用走廊・楼梯	70
	中洲八木病院	中洲町1丁目31番地	7	楼顶	62
	パレス中洲	中洲町1丁目53番地	6	3~6层 共用走廊・楼梯	214
	徳島県薬学会館	中洲町1丁目58番地の1	5	3~5层 走廊・EV室・屋外空地等	309
	中洲住宅	中洲町2丁目38番地	5	2~5层 共用走廊・楼梯	16
	里見第2ビル	中洲町3丁目19番地の1	7	2~7层 共用走廊・楼梯	337
	徳島市役所本館	幸町2丁目5番地	14	2~7层 走廊・会议室	868
	幸町会館	幸町3丁目71番地の1	6	2层 走廊・日式房间・会议室・厨房・研修室・休息室・屋外空地 3层 走廊・楼梯・会议室・屋外空地 4层 走廊・楼梯・文化教室・管理人室・屋外空地 5层 走廊・楼梯・互访室・小组活动室・屋外空地 6层 走廊・楼梯・游戏室・集会室・图书室・活动室・咨询室	1,228
	コーボス	寺島本町東2丁目12番地	3	3层 共用走廊・楼梯、楼顶	86
	徳島クレメントプラザ	寺島本町西1丁目61番地	6	楼顶广场	200
	ホテルクレメント徳島	寺島本町西1丁目61番地	18	3~4层 大厅・长廊	200
	徳島駅前クレメント駐車場	寺島本町西1丁目61番地	6	3~6层 停车场、楼顶停车场	600
	徳島駅前再開発ビル(アミコビル)	元町1丁目24番地	10	3层 シビックセンター前面广场	1,409
	あわぎんホール(徳島県郷土文化会館)	藍場町2丁目14番地	7	2(夾层)~7层(屋頂房子1层) 走廊・大厅・楼梯	2,293
	アパホテル徳島駅前	一番町2丁目21番地	10	3~10层 共用走廊・楼梯、楼顶	239
	徳島中央郵便局	八百屋町1丁目2番地	7	7层 屋外空地	624
	医療法人 山田眼科醫院	中通町2丁目31番地	5	3~5层 共用走廊・楼梯、楼顶	197
	シティコーポ宝仙	中通町2丁目32番地	7	3~7层 共用走廊・楼梯	174
	メゾン出来島	出来島本町3丁目24番地	3	3层 共用走廊	18
	スカイコート鈴江	出来島本町3丁目45番地	5	2~5层 共用走廊・楼梯	145
	トイズハウス	出来島本町4丁目1番地の1	3	2~3层 共用走廊・楼梯	39
	ホテルサンシャイン徳島	南出来島町2丁目7番地の1	9	3~9层 楼梯、楼顶	57
	城山 【避難場所】	徳島町城内		城堡遗址	5,500
	小計(39设施+1避难所)				26,558

新町	アクティ21	紺屋町5番地	9	3~9层 共用走廊・楼梯	385
	estビル(エストビル)	紺屋町25番地	5	楼顶	43
	阿波おどり会館	新町橋2丁目20番地	5	2层 走廊・楼梯・展廊・大厅、休息室 3层 走廊・楼梯・资料馆、后台1、后台2 4~5层 走廊・楼梯	1,512
	幸福の科学 四国本部精舎	東大工町1丁目24番地の1	7	2层~7层 应急楼梯、屋内楼梯 2层 走廊、EV室、法談区、义务工作区、祈祷室、礼拝室、休息室 3层 走廊、EV室、法談区、面谈室、研修室、多用途室、 4层 走廊、EV室、法談区、讲话室 5层 走廊、EV室、讲话室 6层 法談区、楼顶	1,011
	アルファホテル徳島	東大工町2丁目11番地	8	2~8层 走廊・楼梯、2层 大厅、3层 会议室	218
	徳島三木ビル	東大工町3丁目16番地	9	2~9层 EV室・楼梯・屋外楼梯・楼顶	425
	円徳寺	西大工町3丁目7番地	4	2层 大殿、参拜廊、门廊、EV室、休息室 3层 走廊・楼梯、客殿厅、客殿、休息室	558
	新町公民館	東山手町2丁目25番地	2	2层 走廊・会议室・休息室・屋外空地	213
	新町小学校 高学年棟	東山手町2丁目25番地	3	2~3层 走廊・各个教室	433
	新町小学校 低学年棟	東山手町2丁目25番地	3	2~3层 走廊・各个教室	386
	新町小学校 南校舎	東山手町2丁目25番地	3	2~3层 走廊・各个教室	376
	新町小学校 管理棟	東山手町2丁目25番地	3	2~3层 走廊・各个教室	328
	天神社 【避難場所】	新町橋2丁目21番地	-	院内	600
	三島神社 【避難場所】	西大工町5丁目11番地	-	院内	900
	瑞巖寺 【避難場所】	東山手町3丁目18番地	-	院内	840
	春日神社 【避難場所】	眉山町大滝山1番地	-	院内	800
	小計(12设施+4避难所)				9,028

西富田	エクセル25	栄町4丁目29番地	4	2~4層 共用走廊・楼梯	75
	徳島ワシントンホテルプラザ	大道1丁目61番地の1	12	2~12層 走廊・EV室等	944
	中筋ビル	大道1丁目62番地	9	3~9層 楼梯・楼顶	186
	大久保病院	大道2丁目30番地	5	2~4層 食堂・休息室 5層食堂	181
	西富田コミュニティセンター	弓町1丁目17番地	2	2層 走廊・会议室・图书室・游戏室・屋外空地	234
	徳島平成病院	伊賀町3丁目19番地の2	4	3層 食堂・休息室	125
	八幡神社 【避難場所】	伊賀町1丁目17番地	-	院内	362
	光仙寺 【避難場所】	伊賀町4丁目17番地	-	院内	500
	金刀比羅神社 【避難場所】	勢見町1丁目1番地	-	院内	850
	小計(6施設+3避難所)				

東富田	イーストハイム	かちどき橋3丁目18番地の3	4	3~4層 共用走廊	46
	ローレルハイムかちどき	かちどき橋4丁目1番地	3	3層 共用走廊・楼梯	12
	ウィラ・デ・アッシュ	明神町2丁目7番地の1	4	3~4層 共用走廊・楼梯	36
	ファミールアキツ	明神町2丁目25番地	4	3~4層 共用走廊・楼梯	48
	オーシャンハイツ	明神町6丁目32番地の1	3	3層 共用走廊	28
	シティーコーポ偉	明神町6丁目33番地の1	6	3~6層 共用走廊・楼梯	192
	イクタコーポレーション	富田橋1丁目36番地の2	3	3層 共用走廊	10
	小野木マンション	富田橋1丁目56番地	3	3層 共用走廊・楼顶	20
	ブルーメ森井	富田橋5丁目4番地	2	2層 共用走廊	18
	オーシャンハイツII	富田橋6丁目4番地	4	3~4層 共用走廊・楼梯	62
	富田浜山清ビル	富田浜2丁目17番地の1	8	3~8層 共用走廊・楼梯	69
	ロイヤルガーデン南仲之町	南仲之町三丁目24番1	13	2~12層 共用走廊・楼梯、13楼 共用走廊	375
	富田小学校 南校舎	中央通3丁目15番地	3	2~3層 走廊・各个教室	1,691
	富田小学校 北校舎	中央通3丁目15番地	3	2~3層 走廊・各个教室・楼顶	1,489
	笹乃庄	伊月町3丁目23番地	5	3~5層 楼梯	12
	コーポハッピー	伊月町4丁目6番地の7	3	2~3層 共用走廊・楼梯	32
	アーバンハイム東	伊月町4丁目30番地	8	3~8層 共用走廊・楼梯	186
	モルシェラ香番館	伊月町4丁目31番地	8	3~8層 共用走廊・楼梯	216
	プラザ アネックス	秋田町2丁目7番地	5	3~5層 共用走廊・楼顶	40
	八番館	秋田町4丁目11番地	7	3~7層 大厅	20
小計(20施設)					4,602

昭和	徳島県庁舎	万代町1丁目1番地	11	2.5~10層 走廊・EV室	1,400
	徳島グランヴィリオホテル	万代町3丁目5番地の1	5	3~5層 停车场	2,000
	徳島県職員会館	万代町3丁目5番地の3	4	3層~4層 走廊	176
	医療法人 倚山会 田岡病院	万代町4丁目2番地の2	6	2層 研修室、研修课堂等 5層 屋外康复训练所、职员室等	1,023
	県営 万代町団地	万代町5丁目22番地の9	8	2~8層 共用走廊・楼梯・屋顶	1,700
	コスモハイツ	万代町5丁目47番地の3	4	2~4層 共用走廊・楼梯	52
	ハーバーハイツ万代町	万代町5丁目71番地の39	4	3~4層 共用走廊・楼梯	63
	ジャズミンハイツ万代町	万代町5丁目71番地の41	4	3~4層 共用走廊・楼梯	65
	レジデンスイマイII	万代町6丁目6番地	3	2~3層 共用走廊・楼梯	62
	エスポワール II	万代町6丁目14番地	3	2~3層 共用走廊・楼梯	77
	相互産業ビル	昭和町1丁目37番地	6	2~6層 共用走廊・楼梯・楼梯室	259
	グループリビングとくしま県庁前	昭和町3丁目32番地	3	2~3層 共用走廊・楼梯・楼顶	419
	ガーデンヒルズ昭和町I	昭和町6丁目5番地の1	3	2~3層 共用走廊・楼梯	16
	昭和町職員住宅	昭和町7丁目7番地の2	4	3~4層 共用走廊	50
	シャトル昭和町	昭和町7丁目10番地の2	4	3~4層 共用走廊・楼梯	46
	グラン・パレ	昭和町7丁目12番地	3	3層 共用走廊	64
	コーポ幸	昭和町7丁目21番地の1	4	2~4層 共用走廊	18
	市営昭和団地	昭和町7丁目39番地の3	6	2~6層 共用走廊・楼梯、6層 共用走廊	548
	県営 昭和町8丁目団地 1・2号棟	昭和町8丁目51番地の1	6	2~6層 共用走廊・楼梯	865
	県営 昭和町8丁目団地 3・4号棟	昭和町8丁目51番地の1	6	2~6層 共用走廊・楼梯	755
	ル・モンド交成	昭和町8丁目78番地の1	4	3~4層 共用走廊	46
	東洋ハイツ	昭和町8丁目84番地	4	3~4層 共用走廊・楼梯	158
	東洋ハイツPART II	昭和町8丁目87番地	4	3~4層共用走廊・楼梯	180
	東條ハイツ3	昭和町8丁目87番地の1	2	2層共用走廊	49
	アーベントハイツ平岡	昭和町8丁目87番地の92	4	3~4層 共用走廊・楼梯	44
	サンハイツイケダ	昭和町8丁目87番地の114	3	2~3層 共用走廊・楼梯	86
	徳島県立総合福祉センター	中昭和町1丁目2番地	6	5層 大厅・日式房间会议室・庁舎・阳台、6層楼梯	695
	葵ハイツ富永	中昭和町1丁目95番地	7	3~7層 共用走廊・楼梯	148
	中昭和マンション	中昭和町2丁目55番地の1	3	3層共用走廊	20
	コーポ尾崎	中昭和町2丁目60番地	4	2~4層 共用走廊・楼梯	42
	昭和パークハイツ	中昭和町2丁目79番地	4	2~4層 共用走廊・楼梯	79
	元木ハイツ	中昭和町2丁目84番地	4	2~4層 共用走廊・楼梯	112
	林内科	中昭和町2丁目94番地	3	2層 食堂、3層 会议室・休息室、楼顶	253
	ケアハウスとみだ	中昭和町3丁目48番地	3	2層 集会所、3層 客房	41
	富田中学校 本館	中昭和町3丁目77番地	3	2~3層 走廊・各个教室、楼顶	914
	富田中学校 第一校舎	中昭和町3丁目77番地	2	2層 走廊・各个教室	408
	富田中学校 第二校舎	中昭和町3丁目77番地	3	2~3層 走廊・各个教室	875
	富田中学校 第三校舎	中昭和町3丁目77番地	2	2層 走廊・各个教室	424
	富田中学校 第四校舎	中昭和町3丁目77番地	2	2層 走廊・各个教室	491
	富田中学校 第五校舎	中昭和町3丁目77番地	2	2層 走廊・各个教室	491
	富田中学校 屋内運動場	中昭和町3丁目77番地	2	2層 柔道場・剣道場	521
	徳島市消防団 昭和分団	中昭和町3丁目77番地	2	楼顶	60
	昭和コミュニティセンター	中昭和町3丁目81番地	2	2層 走廊・会议室・日式房间・游戏室・图书室・咨询室・屋外空地、楼顶	518
	ラ・サムサラ	中昭和町4丁目31番地の3	3	3層 共用走廊	20
	モテルナマンション	中昭和町5丁目54番地の5	4	3~4層 共用走廊、4層 屋外空地	119
	昭和小学校 北校舎	中昭和町5丁目60番地	3	2~3層 走廊・各个教室、楼顶	1,920
	昭和小学校 南校舎	中昭和町5丁目60番地	3	2~3層 走廊・各个教室	781

昭和	第2メゾン吉岡	南昭和町3丁目40番地の1	3	2~3層 共用走廊・樓梯	41
	レジデンス南昭和	南昭和町4丁目33番地の1	4	3~4層 共用走廊・樓梯	50
	スプリングハイツ	南昭和町4丁目63番地の3	3	3層 共用走廊	23
	レディースハイツ希林館	南昭和町4丁目92番地の14	3	2~3層 共用走廊・樓梯	30
	中山ビル 1番館	南昭和町5丁目26番地の2	4	3~4層 共用走廊・樓梯	62
	中山ビル 2番館	南昭和町5丁目26番地の1	4	3~4層 共用走廊・樓梯	42
	アマ・デトワール 1	南昭和町6丁目20番地の1	3	2~3層 共用走廊・樓梯	77
	アマ・デトワール 2	南昭和町6丁目20番地の1	3	2~3層 共用走廊・樓梯	77
	ルミエール21	南昭和町7丁目21番地の7	3	3層 共用走廊	31
	小計 (56施設)				19,586

平成	レジデンス福島	福島一丁目6番55号	11	2~11層 共用走廊・樓梯	210
	阿波国慈恵院	福島一丁目6番62号	2	2層 走廊・楼頂	75
	福島小学校 北校舎	福島一丁目7番28号	3	2~3層 走廊・各个教室	723
	福島小学校 南校舎	福島一丁目7番28号	4	2~4層 走廊・各个教室	1,570
	コーポ山本	福島一丁目8番59号	4	2~4層 共用走廊・樓梯	91
	市営 福島団地1棟	福島一丁目10番25号	10	2~10層 共用走廊・樓梯	624
	市営 福島団地2棟	福島一丁目10番29号	5	2~5層 共用走廊・樓梯	54
	シティハウス 1	福島二丁目1番6号	3	3層 共用走廊	23
	シティハウス 2	福島二丁目1番19号	3	2~3層 共用走廊・樓梯	54
	ハイツはと	福島二丁目4番8号	6	2~6層 共用走廊・樓梯	250
	渭東コミュニティセンター	福島二丁目4番24号	3	2層 走廊・会議室・日式房间・厨房・休息厅・屋外空地 3層 走廊・樓梯・游戏室・图书室・屋外空地	1,325
	シャトル福島 北棟	福島二丁目5番16号	5	3~5層 共用走廊・樓梯	100
	シャトル福島 南棟	福島二丁目5番16号	5	3~5層 共用走廊・樓梯	55
	コーポ福島	福島二丁目5番30号	4	3~4層 共用走廊・樓梯	22
	Grand Pin(グランドピン)	福島二丁目5番56号	3	2~3層 共用走廊	104
	南福島ビューハイツ	新南福島二丁目4番22号	4	3~4層 共用走廊・樓梯	74
	SUN FLOWER(サンフラワー)	大和町一丁目7番3号	4	2~4層 共用走廊・樓梯	105
	コスモハイツ大和Ⅱ	大和町二丁目1番5号	4	2~4層 共用走廊・樓梯	15
	シャルム大和	大和町二丁目2番78号	3	3層 共用走廊	21
	コーポ安宅	安宅一丁目7番3号	4	2~4層 共用走廊・樓梯	68
	ライブコープATAKE	安宅一丁目8番38号	5	3~5層 共用走廊・楼頂	40
	サンハイム朝田	安宅一丁目10番27号	3	2~3層 共用走廊・樓梯	90
	由希マンション	安宅二丁目2番22号	4	2~4層 共用走廊・樓梯	24
	城東マンション	安宅二丁目5番5号	4	2~4層 共用走廊・樓梯	90
	城東中学校 北校舎	安宅三丁目2番76号	4	2~4層 走廊・各个教室	1,275
	城東中学校 中校舎	安宅三丁目2番76号	4	2~4層 走廊・各个教室	2,187
	城東中学校 南校舎	安宅三丁目2番76号	3	2~3層 走廊・各个教室	1,157
	城東中学校 屋内運動場	安宅三丁目2番76号	2	2層 大庁・競技場・屋外空地	1,595
	カレッジ21	住吉一丁目1番16号	3	2~3層 共用走廊・樓梯	38
	キリンパークハイツ	住吉一丁目3番22号	4	3~4層 共用走廊・樓梯	138
	キリンパークハイツ 2	住吉一丁目3番24号	5	2~5層 共用走廊・樓梯	224
	ピュアハイツ	住吉一丁目3番36号	3	2~3層 共用走廊・樓梯	26
	K'Sガーデン住吉	住吉一丁目3番65号	3	2~3層 共用走廊	106
	アーバンライフ住吉	住吉一丁目4番12号	3	2~3層 共用走廊・樓梯	55
	村上マンション	住吉一丁目4番13号	4	3~4層 共用走廊	90
	高知銀行 住吉社宅	住吉一丁目5番21号	3	3層 共用走廊	60
	清紫苑	住吉一丁目8番5号	3	3層 共用走廊・楼頂	39
	ファミリーハイツ栗本 No.5	住吉一丁目8番36号	3	2~3層 共用走廊・樓梯	42
	医療法人おかがわ おかがわ内科・小児科	住吉一丁目10番19号	4	3~4層 走廊・樓梯・職員待合室・4層 屋外空地	74
	シャトル住吉	住吉一丁目10番22号	3	3層 共用走廊	22
	国行ハイツ	住吉一丁目11番20号	4	2~4層 共用走廊・樓梯	50
	フォルムフクナガ	住吉二丁目2番23号	4	3~4層 共用走廊・樓梯	67
	フォルムフクナガⅡ	住吉二丁目2番23号	4	3~4層 共用走廊・樓梯	55
	フジハイツ	住吉二丁目3番9号	3	2~3層 共用走廊・樓梯	22
	キャンパスハイツ輝	住吉二丁目4番7号	3	3層 共用走廊・樓梯	45
	カレッジハイツHIMAWARI(ひまわり)	住吉二丁目4番45号	3	3層 共用走廊	16
	コーポアトリエ	住吉二丁目6番5号	3	2~3層 共用走廊・樓梯	30
	ペンギンハイツ	住吉二丁目8番55号	3	2~3層 共用走廊・樓梯	54
	城東小学校 北校舎	住吉三丁目2番5号	3	2~3層 走廊・各个教室・游廊・屋外空地・楼頂	2,959
	城東小学校 南校舎	住吉三丁目2番5号	3	2~3層 走廊・各个教室	564
	城東小学校 体育館	住吉三丁目2番5号	2	2層 長廊	165
	メゾン花	住吉三丁目7番30号	3	3層 共用走廊	26
	ファミリーハイツクリモト 1号館	住吉三丁目10番6号	3	2~3層 共用走廊・樓梯	48
	ファミリーハイツクリモト 2号館	住吉三丁目10番7号	3	3層 共用走廊	27
	ファミリーハイツクリモト 3号館	住吉三丁目10番2号	3	2~3層 共用走廊・樓梯	78
	ハイツモナーデ	住吉三丁目10番45号	3	2~3層 共用走廊	40
	福永ハイツ	住吉三丁目10番47号	3	3層 共用走廊	17
	シティーメゾンフェニックス住吉	住吉四丁目2番4号	3	3層 共用走廊	22
	トレンジハイツ21	住吉四丁目2番41号	3	2~3層 共用走廊・樓梯	30
	ラ・ヴィータ博愛パートⅠ	住吉四丁目3番63号	3	3層 共用走廊・樓梯	42
	ラ・ヴィータ博愛パートⅡ	住吉四丁目3番62号	3	3層 共用走廊・樓梯	17
	ラ・ヴィータ博愛パートⅢ	住吉四丁目3番64号	4	3~4層 共用走廊・樓梯	52
	レジデンス二条	住吉四丁目5番15号	3	3層 共用走廊	10
	クラージュMASUKANE(マスカネ)	住吉四丁目5番82号	7	2~7層 共用走廊・樓梯	150
	社会福祉法人 白寿会(白寿園)	住吉四丁目11番10号	6	4層 会議室・大庁、4~5層 屋外空地	655
	市営 北住吉団地	住吉四丁目11番11-2号	3	3層 共用走廊	92
	リバーサイドコートM&E	住吉四丁目13番39号	3	3層 共用走廊	23
	第2クレッシェンド戸川	住吉六丁目6番33号	7	3~7層 共用走廊・樓梯	247
	クレッシェンド城東	城東町一丁目2番12号	3	3層 共用走廊・樓梯	85
	市営 城東団地 5棟	城東町一丁目3番45号	4	2~4層 共用走廊・樓梯	33
	市営 城東団地 6棟	城東町一丁目3番15号	4	2~4層 共用走廊・樓梯	33
	徳島商業高等学校 本館	城東町一丁目4番1号	4	2~4層 走廊・一般教室棟	1,342
	徳島商業高等学校 北校舎	城東町一丁目4番1号	5	2~5層 走廊・一般教室	1,238



渭東	徳島商業高等学校 体育館	城東町一丁目4番1号	2	2层 走廊	122
	徳島商業高等学校 西校舎	城東町一丁目4番1号	3	2~3层 走廊・一般教室	690
	市営 城東団地 1棟	城東町一丁目5番16号	4	2~4层 共用走廊・楼梯	51
	市営 城東団地 2棟	城東町一丁目5番13号	4	2~4层 共用走廊・楼梯	51
	市営 城東団地 3棟	城東町一丁目5番10号	4	2~4层 共用走廊・楼梯	51
	市営 城東団地 4棟	城東町一丁目5番8号	4	2~4层 共用走廊・楼梯	51
	沖の洲病院	城東町一丁目8番8号	4	2~3层 走廊	474
	市営 住吉東団地 1棟	城東町二丁目4番28号	5	2~5层 共用走廊・楼梯	228
	市営 住吉東団地 2棟	城東町二丁目4番30号	4	2~4层 共用走廊・楼梯	42
	市営 住吉東団地 3棟	城東町二丁目4番33号	4	2~4层 共用走廊・楼梯	84
	市営 住吉東団地 4棟	城東町二丁目4番5号	4	2~4层 共用走廊・楼梯	84
	市営 住吉東団地 5棟	城東町二丁目4番40号	5	2~5层 共用走廊・楼梯	228
	県営 城東町団地 4号棟	城東町二丁目5番15号	3	3层 共用走廊	70
	コーポ城東	城東町二丁目6番34号	3	3层 共用走廊	26
阿波しらさぎ大橋 渭東側 【避難場所】	—	—	人行道部	2,000	
小計 (87施設+1避難所)					25,521

渭北	WITH(ウイズビル)	助任橋1丁目24番地の1	4	3~4层 共用走廊	26	
	グリーンヒル助任	助任橋2丁目13番地の1	4	3~4层 共用走廊	76	
	アベステート	助任橋2丁目30番地	6	3~6层 共用走廊・楼梯	184	
	徳島大学 体育館	南常三島町1丁目1番地	3	3层 走廊・第1体育場	1,658	
	徳島大学地域創生・国際交流会館	南常三島町1丁目1番地	6	3~6层 EV室、5层 教室、楼顶	919	
	徳島大学 理工学部 共通講義棟	南常三島町2丁目1番地	6	3~4层 走廊・EV室・講義室	1,736	
	ウィロード1988	南常三島町2丁目3番地	4	2~4层 共用走廊・楼梯	76	
	キャッスル85	南常三島町2丁目5番地	4	2~4层 共用走廊・楼梯	84	
	ハイツ幸室	南常三島町2丁目6番地の2	3	2~3层 共用走廊・楼梯	73	
	マンション雪風	中常三島町1丁目18番地の4	3	2~3层 共用走廊・楼梯	32	
	ロイヤルガーデン中常三島	中常三島町2丁目17番地の1	15	2~15层 共用走廊・楼梯	306	
	三井ビル	中常三島町3丁目1番地の3	4	3~4层 共用走廊・楼顶	100	
	スカイスクーパーアダジオ	中常三島町3丁目6番地	5	3~4层 共用走廊	84	
	パードン坂尾	中常三島町3丁目11番地の1	4	3~4层 共用走廊・楼梯	32	
	テイクイントーラス	中常三島町3丁目12番地	3	2~3层 共用走廊・楼梯	66	
	フォーシーズン常三島	中常三島町3丁目14番地の16	7	3~7层 共用走廊・楼梯	430	
	アーバンパレスネオ	中常三島町3丁目25番地	4	3~4层 共用走廊	46	
	コスモプラザ	北常三島町1丁目1番地の6	9	3~9层 共用走廊・楼顶	348	
	プレステージ常三島ハイツ	北常三島町2丁目10番地の9	8	3~8层 共用走廊・楼梯	93	
	サウスキャッスル	北常三島町2丁目17番地の35	3	2~3层 共用走廊・楼梯	42	
	徳島市民病院 立体駐車場	北常三島町2丁目34番地	2	2层 停车场、楼顶 停车场	1,902	
	MCマンション	北常三島町3丁目4番地の2	4	3~4层 共用走廊・楼梯	38	
	ノベル徳大前	北常三島町3丁目31番地の5	4	2~4层 共用走廊・楼梯	180	
	大吉ビル	助任本町1丁目8番地の2	4	3~4层 共用走廊・楼顶	53	
	エレガンス ポアゾン	助任本町5丁目25番地の2	4	2~4层 共用走廊・楼梯	135	
	鳴門教育大学附属小学校	南前川町1丁目1番地	3	3层 走廊・教室等、楼顶	1,630	
	ギャルズ21	南前川町2丁目30番地	4	3层 共用走廊・楼梯	61	
	グドウハイツ	南前川町3丁目30番地の1	3	3层 共用走廊	18	
	小山ハイツ	中前川町3丁目15番地の3	3	3层 共用走廊	26	
	徳島中学校 管理棟	中前川町3丁目16番地	4	2~4层 走廊・各个教室	2,073	
	徳島中学校 教室棟	中前川町3丁目16番地	3	2~3层 走廊・各个教室	1,838	
	徳島中学校 屋内運動場	中前川町3丁目16番地	2	2层 大厅・竞技场・屋外空地 R階 キャットウォーク	1,502	
	徳島中学校 給食棟	中前川町3丁目16番地	2	2层 音楽室	111	
	コーポ松英	中前川町4丁目3番地	3	3层 共用走廊	18	
	ルナ前川	中前川町5丁目10番地	7	3~7层 共用走廊・楼梯	223	
	ユーソニア	北前川町1丁目4番地の1	4	3~4层 共用走廊・楼梯	45	
	渭北コミュニティセンター	北前川町2丁目7番地の3	2	2层 走廊・集会室・会議室・研修室・厨房・屋外空地、楼顶	610	
	アーバン前川	北前川町3丁目15番地の2	3	3层 共用走廊	10	
	ロイヤルガーデン北前川	北前川町四丁目7	15	2~14层 共用走廊・楼梯、15层 共用走廊	479	
	助任小学校 南校舎	下助任町1丁目1番地	3	2~3层 走廊・各个教室	1,640	
	助任小学校 北校舎	下助任町1丁目1番地	3	2~3层 走廊・各个教室	1,052	
	助任小学校 東校舎	下助任町1丁目1番地	2	2层 走廊・各个教室	303	
	助任小学校 体育館	下助任町1丁目1番地	2	2层 走廊・长廊	210	
	四国通建株式会社 徳島支店	東吉野町1丁目10番地の1	7	3~7层 共用走廊・楼梯、楼顶	855	
	エトワール東吉野	東吉野町1丁目43番地の3	4	3~4层 共用走廊・楼梯	29	
	グループリビング東吉野	東吉野町2丁目31番地の2	6	3~6层 走廊・楼梯、6层 屋外空地	219	
	ハイツ生藤	上吉野町2丁目19番地の1	4	3~4层 共用走廊・楼梯	63	
	国土交通省上吉野町宿舎 B棟	上吉野町3丁目31番地	4	2~4层 共用走廊・楼梯	26	
	アーバンコート中吉野	中吉野町1丁目20番地の4	6	3~6层 共用走廊・楼梯	116	
	鳴門教育大学附属中学校	中吉野町1丁目31番地	4	3~4层 走廊・教室等、楼顶	1,846	
	県営 中吉野町団地	中吉野町3丁目1番地の4	5	3~5层 共用走廊・楼梯	284	
	ハイツ中吉野	中吉野町3丁目83番地の4	4	3~4层 共用走廊・楼梯	14	
	ハイツ林	中吉野町3丁目83番地の5	4	3~4层 共用走廊・楼梯	21	
	アベニューモリ St.1	中吉野町4丁目42番地の1	3	3层 共用走廊・楼梯	29	
	アベニューモリ St.2	中吉野町4丁目42番地の10	6	3~6层 共用走廊・楼梯	235	
	アベニューモリ St.V	中吉野町4丁目43番地の5	6	3~6层 共用走廊・楼梯	104	
	宇都宮皮膚泌尿器科	吉野本町1丁目11番地の1	5	3~5层 走廊・楼梯、5层 屋外空地	296	
	Ma(マ)・マゾン吉野	吉野本町1丁目13番地の1	3	3层 共用走廊	25	
	三木ハイツ	吉野本町6丁目51番地の5	4	3~4层 共用走廊・楼梯	61	
	KOSUMOHAIMU II (コスモハイム II)	上助任町蛭子114番地の2	5	3~5层 共用走廊	72	
	セントラルハイムソフィア	上助任町蛭子133番地の1	3	3层 共用走廊	38	
	シュライン・アクア	上助任町蛭子141番地の1	3	3层 共用走廊	32	
	第二 三木ハイツ	上助任町三本松373番地の10	4	3~4层 共用走廊・楼梯	29	
	アヴィダクションWISE (ワイズ)	上助任町三本松375番地の6	3	3层 共用走廊	45	
	ミルキーウェイ	上助任町三本松375番地の6	3	3层 共用走廊	16	
	小計 (65施設)					25,023



佐古	佐古一番町ハイツA館	佐古一番町5番5号	6	3~6层 共用走廊・楼梯	100
	佐古クレストビル	佐古一番町8番9号	8	3~8层 共用走廊・楼梯	235
	ライオンズマンション佐古一番町	佐古一番町12番7号	7	3~7层 共用走廊・楼梯	409
	小塚マンション	佐古一番町13番9号	4	3~4层 共用走廊・楼梯、4层 屋外空地	51
	T s sTyle	佐古一番町17番9号	3	3层 共用走廊・楼梯	18
	メルシーハイツ2号館	佐古二番町4番7号	4	3~4层 共用走廊・楼梯	90
	ケアハウス虹の橋ガーデン	佐古二番町6番9号	7	3~7层 共用走廊・楼梯・楼顶	791
	アーケハイツ	佐古二番町11番6号	6	3~6层 共用走廊・楼梯・楼顶	108
	松の内ビル	佐古二番町12番15号	4	3~4层 共用走廊・楼梯	38
	コーボ桑村	佐古三番町3番22号	5	3~5层 共用走廊	123
	ロイヤルクレイン佐古	佐古三番町9番11号	7	3~7层 共用走廊	64
	ラ・フォール佐古三番町A棟	佐古三番町12番12号	5	3~5层 共用走廊	150
	ラ・フォール佐古三番町B棟	佐古三番町12番13号	3	3层 共用走廊	33
	SHOEIROOM-1佐古 (ショーエイルーム1佐古)	佐古四番町2番20号	5	3~5层 共用走廊	60
	artcity佐古(アートシティ佐古)	佐古四番町4番19号	4	3~4层 楼梯・楼顶	66
	佐古コミュニティセンター	佐古四番町7番1号	2	2层 走廊・会议室・游戏室・图书室・图书区・屋外空地	382
	徳島市シルバー人材センター	佐古四番町12番10号	2		204
	増谷ビル	佐古七番町6番3号	4	3~4层 共用走廊・楼梯	11
	市営佐古住宅A棟	佐古八番町2番1号	4		42
	市営佐古住宅B棟	佐古八番町2番2号	4		42
	市営佐古住宅C棟	佐古八番町2番3号	4		42
	鈴江病院	佐古八番町4番22号	3	3层 食堂	71
	社会福祉法人 飛鳥ケアハウス	北佐古一番町1番6号	6	3~6层 走廊	481
	川島病院 1号館	北佐古一番町7番39号	5	3~5层 走廊・楼梯	676
	川島病院 2号館	北佐古一番町1番39号	4	3~4层 走廊・楼梯・食堂	413
	川島病院 3号館	北佐古一番町1番39号	5	3~5层 走廊・楼梯・食堂、5层 屋外空地	450
	エステート北佐古	北佐古一番町5番12号	5	3~5层 共用走廊・楼梯	189
	アップルコート	北佐古一番町7番40号	4	3~4层 共用走廊・楼梯	168
	四国クリエイト協会徳島支所	北佐古二番町1番14号	2	2层 走廊・会议室・喝茶室・商量室	114
	佐古小学校 南校舎	南佐古四番町1番32号	3	2~3层 走廊・各个教室	1,364
	佐古小学校 中校舎	南佐古四番町1番32号	3	2~3层 走廊・各个教室	1,071
	佐古小学校 北校舎	南佐古四番町1番32号	3	2~3层 走廊・各个教室	322
	市営南佐古住宅A棟	南佐古五番町1番3号	3		144
	市営南佐古住宅B棟	南佐古五番町1番2号	3		144
	市営南佐古住宅C棟	南佐古五番町1番1号	3		144
	カーム新御池	南佐古五番町2番6号	3	3层 共用走廊・楼梯	25
	カ・メゾン南佐古	南佐古五番町2番9号	3	3层 共用走廊・楼梯	38
	サニーハイツ佐古、四国測建ビル	南佐古六番町1番5号	3	3层 共用走廊・楼梯	41
	谷口マンション	南佐古六番町2番25号	3	3层 共用走廊・楼梯	30
	メルシーハイツ1号館	南佐古六番町5番30号	4	3~4层 共用走廊・楼梯	76
	ツインハイツ	南佐古八番町2番9号	5	3~5层 共用走廊・楼梯	352
諏訪神社 【避難場所】	佐古山町字諏訪山21番地	-		700	
小計(41施設+1避難所)				10,072	

沖洲	コーボ齋藤	末広一丁目4番14号	4	2~4层 共用走廊・楼梯・楼顶	67
	第19柴田マンション	末広一丁目5番66号	9	3~9层 共用走廊・楼梯	315
	末広レインボーハイツ	末広三丁目3番36号	4	3~4层 共用走廊・楼梯	12
	西山ハイツ	末広三丁目6番22号	4	2~4层 共用走廊・楼梯	60
	県営 末広西団地 1号棟	末広四丁目1番22号	5	3~5层 共用走廊・楼梯	63
	県営 末広西団地 2号棟	末広四丁目1番28号	5	3~5层 共用走廊・楼梯	63
	県営 末広西団地 3号棟	末広四丁目1番31号	5	3~5层 共用走廊・楼梯	63
	県営 末広西団地 4号棟	末広四丁目1番1号	5	3~5层 共用走廊・楼梯	151
	県営 末広南団地 1号棟	末広四丁目4番32号	3	3层 共用走廊・楼梯	20
	県営 末広南団地 2号棟	末広四丁目4番32号	3	3层 共用走廊・楼梯	12
	県営 末広南団地 3号棟	末広四丁目4番32号	3	3层 共用走廊・楼梯	12
	県営 末広南団地 4号棟	末広四丁目4番32号	3	3层 共用走廊・楼梯	20
	県営 末広南団地 5号棟	末広四丁目4番32号	3	3层 共用走廊・楼梯	21
	リビエールSSC	末広四丁目8番17号	4	3~4层 共用走廊・楼梯	110
	市営 末広団地 14棟	末広四丁目10番14号	12	2~12层 共用走廊・楼梯、11层 屋外空地	427
	市営 末広団地 15棟	末広四丁目10番15号	8	2~8层 共用走廊・楼梯	593
	市営 末広団地 16棟	末広四丁目10番16号	4	2~4层 共用走廊・楼梯	33
	市営 末広団地 17棟	末広四丁目10番17号	4	2~4层 共用走廊・楼梯	36
	市営 末広団地 18棟	末広四丁目10番18号	4	2~4层 共用走廊・楼梯	42
	市営 末広団地 19棟	末広四丁目10番19号	8	2~8层 共用走廊・楼梯、5、7、8层 屋外空地・楼顶	898
	百間地開発ビル 夢壺番館	末広四丁目1番1号	9	2~9层 共用走廊・楼梯	208
	第2吉野川ハイツ	末広四丁目1番8号	4	2~4层 共用走廊・楼梯	39
	光ハイツ	末広四丁目1番9号	8	2~8层 共用走廊・楼梯	301
	サニーテラス	末広四丁目3番5号	3	2~3层 共用走廊・楼梯	48
	グランディール末広	末広五丁目1番16号	4	3~4层 共用走廊・楼梯	99
	ハイソウジン I	南末広町2番8-18号	6	3~6层 共用走廊・楼梯	148
	リバーサイド南末広 6番館	南末広町2番31号	6	3~6层 共用走廊・楼梯	284
	南末広ハイツ	南末広町2番38号	4	3~4层 共用走廊・楼梯	120
	マンワール南末広	南末広町2番74号	6	2~6层 共用走廊・楼梯	140
	イオンモール徳島	南末広町4番1号	本棟5、 駐車場7	3~7层 立体停车场、立体停车场及以及屋顶	20,000
	南末広第一マンション	南末広町4番30号	10	2~10层 共用走廊・楼梯	567
	南末広第二マンション	南末広町4番31号	11	4层、7层、10层 共用走廊	195
	サーバス南末広 壱番館	南末広町4番32号	6	3~6层 共用走廊・楼梯	410
	サーバス南末広 弐番館	南末広町4番33号	13	2~13层 共用走廊・楼梯	728
	ロイヤルコーポ末広	南末広町4番54号	5	3~5层 共用走廊	44
	プライダルアサヒ	南末広町30番22号	7	3~7层 屋外楼梯、7层 倉庫	342

沖洲	沖洲小学校 本校舎	南沖洲二丁目2番4号	5	2~5层 走廊・每个教室、屋外空间 2层 体育館竞技场	7,168
	沖洲小学校 西校舎	南沖洲二丁目2番4号	2	2层 走廊・音楽室、庁堂、屋顶	611
	ハレス南沖洲	南沖洲三丁目7番29号	4	3~4层 共用走廊・楼梯	24
	北川コーポ	南沖洲三丁目9番35号	4	3~4层 共用走廊・楼梯	78
	コーポシーサイド	南沖洲三丁目11番22号	5	3~5层 共用走廊	279
	リッチ・de・沖洲	南沖洲三丁目11番40号	8	3~8层 共用走廊・楼梯	552
	その木ハイツ	南沖洲四丁目1番1号	5	3~5层 共用走廊	62
	アーバンコート沖洲	南沖洲五丁目9番52号	5	2~5层 共用走廊・楼梯	136
	創価学会徳島文化会館	南沖洲五丁目9番55号	4	3~4层 屋外空地	600
	サーバス濯東	北沖洲一丁目1番50号	10	3~10层 共用走廊・楼梯	1,056
	シャトレ徳島	北沖洲一丁目6番10号	4	2~4层 共用走廊・楼梯	138
	徳島市立高等学校 校舎	北沖洲一丁目15番60号	5	2~5层 走廊・各个教室・体育館・2层 屋外通路	10,405
	コーポ沖洲	北沖洲二丁目3番30号	4	3~4层 共用走廊・楼梯	130
	タウンハレス	北沖洲二丁目3番44号	6	2层 停车场	300
	ハレスフェアリー 1	北沖洲二丁目7番40号	3	3层 共用走廊	40
	ハレスフェアリー 2	北沖洲二丁目7番40号	3	3层 共用走廊	35
	郡ハイツ	北沖洲三丁目2番45号	6	2~6层 共用走廊・楼梯	65
	沖洲コミュニティセンター	北沖洲三丁目4番7号	2	2层 走廊・会议室・游戏室・图书室・屋外空地	474
	マリンサイド	北沖洲三丁目4番36号	6	3~6层 共用走廊・楼梯	153
	ハイツ阿部	北沖洲三丁目9番10号	4	2~4层 共用走廊・楼梯・楼顶	266
	中央卸売市場 管理棟	北沖洲4丁目1番38号	4	3楼大会议室・小会议室・多目的室・通道 4楼宿直室・楼顶	543
	Sun Stage I	北沖洲四丁目11番30号	3	3层 共用走廊	17
	パレ・シャンドウリエ	金沢一丁目2番52号	6	3~6层 共用走廊・楼梯	161
	プラタゾン金沢	金沢一丁目5番21号	8	3~8层 共用走廊・楼梯	121
	リバーサイド福井	金沢一丁目5番79-5号	4	3~4层 共用走廊・楼梯	78
	県営 金沢団地 6号棟	金沢一丁目8番15号	8	2~8层 共用走廊・楼梯・楼顶	1,623
	県営 金沢団地 7号棟	金沢一丁目8番20号	8	2~8层 共用走廊・楼梯・楼顶	2,107
	オリエンタルハイツ	金沢二丁目1番10号	6	2~6层 共用走廊・楼梯	130
	新居建設運輸株式会社	金沢二丁目2番72号	3	2层 停车场	345
	ピラフェニックス金沢	金沢二丁目5番80号	7	3~7层 共用走廊・楼梯	77
	国土交通省 金沢宿舎	金沢二丁目5番82号	4	2~4层 共用走廊	162
	立正佼成会 徳島教会	金沢2丁目114番地の1	3	3层 研修室	115
	北部浄化センター 管理棟	東沖洲1丁目14番地	3	3层 大厅・会议室・屋外空地	231
	サテライト徳島 立体駐車場	東沖洲2丁目8番地	3	3层 停车场、楼顶 停车场	2,590
	株式会社ニチレイ・ロジスティクス四国 倉庫棟	東沖洲2丁目66番地	3	3层 作業室・楼顶	464
	めだか保育園分園 【津波避難タワー】	北沖洲三丁目8番69号	-	海啸避难塔中段	108
	徳島小松島港沖洲外地区 【津波避難タワー】	東沖洲2丁目	2	楼顶	200
	小計（71施設+2避難所）				58,335

津田	グローリアカーザ	津田町一丁目2番6号	4	3~4层 共用走廊・楼梯	25
	ピッコロ・カーザII	津田町一丁目3番35号	3	3层 共用走廊	25
	ラ・ヴィータ博愛 PART.V	津田町一丁目12番14号	3	2~3层 共用走廊・楼梯	10
	北斗ビル	津田町三丁目1番37号	3	3层 共用走廊・楼梯	28
	県営 津田松原団地	津田町三丁目7番7号	8	2~8层 共用走廊・楼梯・屋顶	1,700
	レジデンス津田	津田町四丁目4番4号	3	2~3层 共用走廊・楼梯	10
	徳島市消防団 津田分団 防災倉庫	津田町四丁目4番6号	2	楼顶	120
	県営 津田四丁目団地 1号棟	津田町四丁目4番57号	5	2~5层 共用走廊・楼梯	54
	県営 津田四丁目団地 2号棟	津田町四丁目4番57号	5	2~5层 共用走廊・楼梯	54
	津田コミュニティセンター	津田町四丁目5番55号	2	2层 走廊・会议室・和室・游戏室・图书室・屋外空地、楼顶	830
	津田学童保育会館	津田本町一丁目2番15号	2	2层 走廊・游戏室・屋外空地	211
	コーポカネワ	津田本町三丁目1番28号	4	3~4层 共用走廊・楼梯	27
	東消防署 津田出張所	津田本町三丁目1番57号	2	楼顶	171
	学校法人わかさ学園 わかさ幼稚園 園舎	津田本町四丁目2番48号	2	楼顶	410
	スカイハイツ新田	津田本町五丁目2番41号	4	2~4层 共用走廊・楼梯	30
	新浜職員住宅	新浜本町一丁目8番33号	3	3层 共用走廊	17
	認定こども園めだかのこころ	新浜本町二丁目2番23号	2	2階 阳台	37
	カリノバラツォ	新浜本町三丁目1番46号	3	3层 共用走廊	13
	アメニティ新浜	新浜本町三丁目4番52号	4	3~4层 共用走廊・楼梯	79
	第2コーポ朝日奈	新浜本町四丁目4番30号	4	3~4层 共用走廊・楼梯	54
	県営 新浜町団地 1号棟	新浜町一丁目5番28号	8	3~8层 共用走廊・楼梯	398
	県営 新浜町団地 5号棟	新浜町一丁目5番28号	5	3~5层 共用走廊・楼梯	288
	県営 新浜町団地 6号棟	新浜町一丁目5番28号	5	3~5层 共用走廊・楼梯	390
	新浜住宅1号棟	新浜町二丁目3番75号	5	2~5层 共用走廊・楼梯	138
	新浜住宅2号棟	新浜町二丁目3番75号	5	2~5层 共用走廊・楼梯	30
	新浜II職員住宅	新浜町二丁目4番14号	3	3层 共用走廊	13
	国家公務員宿舎 新浜住宅	新浜町二丁目4番20号	5	2~5层 共用走廊・楼梯	158
	津田中学校 北校舎	津田西町二丁目2番14号	3	2~3层 走廊・各个教室	1,115
	津田中学校 南校舎	津田西町二丁目2番14号	3	2~3层 走廊・各个教室	820
	津田中学校 西校舎	津田西町二丁目2番14号	4	2~4层 走廊・各个教室	691
	津田中学校 屋内運動場	津田西町二丁目2番14号	3	2层 大厅・竞技场	995
	津田小学校 本館	津田西町二丁目5番27号	3	2~3层 走廊・各个教室	1,972
	津田小学校 西校舎	津田西町二丁目5番27号	3	2~3层 走廊・各个教室	459
	津田小学校 特別教室棟	津田西町二丁目5番27号	3	2~3层 走廊・各个教室	361
	マリンハイツ	津田浜之町1番36号	6	3~6层 共用走廊	172
	カーサ三好	津田浜之町10番9号	3	3层 共用走廊	15
	第14柴田マンション	西新浜町一丁目3番35号	8	3~8层 共用走廊・楼梯	213
	第16柴田マンション	西新浜町一丁目2番25号	8	3~8层 共用走廊・楼梯	291
	県営 西新浜団地 1号棟	西新浜町一丁目3番33号	5	2~5层 共用走廊	54
	県営 西新浜団地 2号棟	西新浜町一丁目3番33号	5	2~5层 共用走廊	36
	県営 西新浜団地 3号棟	西新浜町一丁目3番33号	5	2~5层 共用走廊	36
	さんとびあWS	西新浜町一丁目3番82号	3	3层 共用走廊・楼梯	13

津田	マルナカスーパーセンター徳島店	西新浜町一丁目6番1号	3	2~3层 停车场	13,021
	百田ハイツ	西新浜町一丁目6番54号	4	3~4层 共用走廊・楼梯	50
	環境首都課 分庁舎 エコみらいとくしま	西新浜町二丁目3番102号	2	2楼 大厅、会议室2、楼顶、外面楼梯	358
	コスモ・ハートII	西新浜町二丁目5番65号	4	3~4层 共用走廊・楼梯	80
	認定子ども園めだかのこころ 【避難場所】	新浜本町二丁目2番23号	-	園庭、停车场	2,030
	新浜交流センター 駐車場 【避難場所】	新浜本町二丁目3番57-2号	-	停车场	580
	津田山南津波緊急避難場所 【避難場所】	新浜本町四丁目	-	旧末广汽车道路 管理事務所	1,480
	津田寺 【避難場所】	津田西町一丁目8番17号	-	寺庙的院子	245
	津田八幡神社 【避難場所】	津田西町一丁目8番21号	-	寺庙的院子	600
	津田山東津波緊急避難場所 【避難場所】	津田西町二丁目	-		150
小計 (46设施+6避难所)					31,157

加茂名	エルベ南佐古	南佐古八番町5番14号	3	3层 共用走廊、楼顶	80
	ワークマンション	蔵本町3丁目10番地	4	3~4层 共用走廊・楼梯	63
	サンリット・24	蔵本元町2丁目39番地の3	3	3层 共用走廊	57
	あべハイツII	蔵本元町2丁目60番地	3	3层 共用走廊	27
	グランドピア	蔵本元町2丁目68番地	3	2~3层 共用走廊	52
	タマナリハイツ	蔵本元町2丁目69番地	3	2~3层 共用走廊	29
	カサブエルト	蔵本元町3丁目5番地	3	2~3层 共用走廊	68
	FULL HOUSE(フルハウス)	蔵本元町3丁目7番地の2	3	3层 共用走廊	17
	加茂名中学校 校舎	庄町1丁目76番地の1	3	2~3层 走廊・各个教室	2,623
	加茂名中学校 屋内運動場	庄町1丁目76番地の1	3	2层 竞技场・舞台	1,024
	小計 (10设施)				

加茂	グランドール北佐古	北佐古一番町4番46号	4	3~4层 共用走廊・楼梯	80
	サクラメントHouse(ハウス)	南田宮一丁目6番22号	4	3~4层 共用走廊	46
	コーポショウエイ	南田宮二丁目6番13号	3	3层 共用走廊	25
	宮内ハイツ	南田宮二丁目8番20号	4	3~4层 共用走廊・楼梯	13
	ハイツ18	南田宮三丁目4番36号	3	3层 共用走廊	25
	ハレス千松	南田宮四丁目3番7号	6	2~6层 共用走廊・楼梯	249
	千松小学校 中校舎	南田宮四丁目5番5号	3	2~3层 走廊・各个教室	1,202
	千松小学校 北校舎	南田宮四丁目5番5号	4	2~4层 走廊・各个教室	1,180
	千松小学校 新校舎北	南田宮四丁目5番5号	2	2层 走廊・各个教室	154
	千松小学校 新校舎南	南田宮四丁目5番5号	2	2层 走廊・各个教室	147
	サンライズ松原	南田宮四丁目7番1号	4	3~4层 共用走廊・楼梯	106
	ルナ田宮	南田宮四丁目8番14号	5	3~5层 共用走廊	51
	メゾン・デ・レヴ	北田宮一丁目6番41号	3	3层 共用走廊・楼梯	40
	ハイツ森	北田宮一丁目6番47号	4	3~4层 共用走廊・楼梯	64
	城ノ内中等教育学校 北教室棟	北田宮一丁目9番30号	4	2~4层 走廊・教室	1,898
	城ノ内中等教育学校 東教室棟	北田宮一丁目9番30号	3	2~3层 走廊・教室等	1,022
	城ノ内中等教育学校 南教室棟	北田宮一丁目9番30号	4	3~4层 走廊・教室	958
	城ノ内中等教育学校 研修館	北田宮一丁目9番30号	2	2层 走廊・大厅・住宿房等	232
	城ノ内中等教育学校 体育館	北田宮一丁目9番30号	2	2层 走廊等	209
	市営 灘団地 1棟	北田宮一丁目7番33号	4	3~4层 共用走廊・楼梯	36
	市営 灘団地 2棟	北田宮一丁目7番33号	3	3层 共用走廊	16
	手塚ハイツ	北田宮二丁目1番23号	4	3~4层 共用走廊・楼梯	43
	市営 広坪団地 1棟	北田宮二丁目2番16号	4	3~4层 共用走廊・楼梯	24
	市営 広坪団地 2棟	北田宮二丁目2番15号	3	3层 共用走廊	6
	市営 広坪団地 3棟	北田宮二丁目2番35号	4	3~4层 共用走廊・楼梯	36
	桑村マンション	北田宮二丁目4番67号	4	3~4层 共用走廊・楼梯	35
	Arcadia21(アルカディア21)	北田宮二丁目7番39号	4	3~4层 共用走廊・楼梯	76
	北野ビル	北田宮二丁目7番52号	3	3层 共用走廊	34
	クレア城ノ内	北田宮二丁目8番8号	3	3层 共用走廊・共用食堂	141
	クスモビル	北田宮二丁目14番50号	5	3~5层 共用走廊・楼梯	132
	サンシャイン木村ハイツIII	北田宮三丁目1番11号	5	3~5层 共用走廊・楼梯	257
	サンシャイン木村ハイツ	北田宮三丁目2番5号	5	3~5层 共用走廊・楼梯	245
	ルミエール北田宮 I	北田宮三丁目4番30号	3	3层 共用走廊	21
	株式会社四電工 田宮寮	北田宮三丁目5番58号	4	3~4层 共用走廊・楼顶	241
	リパティ21	北田宮三丁目5番68号	4	3~4层 共用走廊	118
	マリベール T-sky	北田宮三丁目6番46号	3	3层 共用走廊	36
	メゾンドール田宮	北田宮三丁目10番18号	3	3层 共用走廊	25
	加茂コミュニティセンター	北田宮四丁目6番60号	2	2层 走廊・会议室・日式房间・游戏室・图书室・休息室・屋外空地	492
	城北高等学校 本館	北田宮四丁目13番6号	5	2~5层 走廊・一般教室等	1,882
	城北高等学校 北校舎	北田宮四丁目13番6号	4	2~4层 走廊・一般教室等	1,804
	城北高等学校 体育館	北田宮四丁目13番6号	3	2~3层 大厅、2层 舞台・竞技场・大厅等	1,960
	春日ハイツA・B	春日一丁目4番56号・57号	4	3~4层 共用走廊・楼梯	144
	第二春日ハイツ	春日一丁目5番3号	4	3~4层 共用走廊・楼梯	122
	スカール春日	春日二丁目1番23号	6	3~6层 共用走廊・楼梯	144
	ベルティアネシス	春日二丁目2番46号	6	3~6层 共用走廊・楼梯	160
	プリマベール	春日三丁目1番1号	3	3层 共用走廊	14
	ハウス坂口	春日三丁目1番1-3号	3	3层 共用走廊	10
	エグゼリオ	北矢三町一丁目2番10号	3	3层 共用走廊	24
	徳島中央高等学校 本館	北矢三町一丁目3番8号	4	2~5层 走廊・每个教室・屋顶	1,516
	しらさぎ中学校	北矢三町一丁目3番8号	2	2楼 会议室・走廊	164
	徳島科学技術高等学校 体育館	北矢三町二丁目1番1号	2	2层 舞台・竞技场・屋外通道	1,184
	徳島科学技術高等学校 校舎	北矢三町二丁目1番1号	5	2~5层 走廊・教室等	4,571
	徳島科学技術高等学校 駐輪場	北矢三町二丁目1番1号	2	2层 自行车棚通道	284
ビルド・ノーサイド	北矢三町二丁目4番43号	6	3~6层 共用走廊・楼梯	280	

加茂	さくらハイツ	北矢三町二丁目8番36号	3	3层 共用走廊・楼梯	27
	市営 矢三西住宅	北矢三町三丁目1番67号	4	2~4楼 共用走廊・楼梯、4楼楼顶、楼顶	1,583
	ベルディオ	北矢三町三丁目2番70号	3	3层 共用走廊・楼梯・EV室	82
	グランドハイツ矢三	北矢三町三丁目3番27号	3	3层 共用走廊	35
	西原ハイツ	北矢三町三丁目5番46号	4	3~4层 共用走廊・楼梯	145
	グランディール矢三D	北矢三町三丁目6番18号	3	3层 共用走廊	30
	グランディール矢三C	北矢三町三丁目6番20号	3	3层 共用走廊	66
	ノブルNine(ナイン)	北矢三町四丁目8番3-8号	3	3层 共用走廊	19
	メゾン城西	南矢三町一丁目9番5号	4	3~4层 共用走廊・楼梯	112
	徳島県立障害者交流プラザ	南矢三町二丁目1番59号	3	2~3层 屋外通道・斜坡部	692
	城西中学校 中校舎	南矢三町二丁目7番77号	3	2~3层 走廊・各个教室	1,707
	城西中学校 北校舎	南矢三町二丁目7番77号	3	2~3层 走廊・各个教室	1,289
	城西中学校 南校舎	南矢三町二丁目7番77号	3	2~3层 走廊・各个教室	1,078
	城西中学校 屋内運動場	南矢三町二丁目7番77号	2	2层 大厅・竞技场	1,282
	県営 矢三高見団地 1号棟	南矢三町二丁目8番11号	5	3~5层 共用走廊・楼梯	72
	県営 矢三高見団地 2号棟	南矢三町二丁目8番11号	5	3~5层 共用走廊・楼梯	72
	県営 矢三野神ノ本団地 1号棟	南矢三町三丁目5番20号	5	3~5层 共用走廊	39
	県営 矢三野神ノ本団地 2号棟	南矢三町三丁目5番20号	5	3~5层 共用走廊	39
	県営 矢三野神ノ本団地 3号棟	南矢三町三丁目5番20号	5	3~5层 共用走廊	39
	寒香梅ハイツ	南矢三町三丁目5番43号	3	3层 共用走廊	74
	阿波製紙株式会社 厚生会館	南矢三町三丁目10番18号	2	2层 食堂空地	204
	小計(75施設)				32,664

八万	ブリヴェールk	西二軒屋町2丁目1番地	4	3~4层 共用走廊	18
	サンセール二軒屋EAST(イースト)	西二軒屋町2丁目11番地	3	3层 共用走廊	40
	サンセール二軒屋WEST(ウェスト)	西二軒屋町2丁目13番地	3	3层 共用走廊	28
	ツインスコート	南二軒屋町一丁目2番3号	6	3~6层 共用走廊・楼梯	131
	徳島市消防団 八万分団	南二軒屋町二丁目3番11号	2	屋頂	60
	徳島視覚支援学校・徳島聴覚支援学校	南二軒屋町二丁目4番55号	4	2~4层 走廊・楼顶	2,341
	SARA林IV	沖浜2丁目12番地	4	3~4层 共用走廊・楼梯	58
	メゾン・ドール	沖浜2丁目27番地	3	3层 共用走廊・楼梯	27
	ミラベール林	沖浜2丁目48番地の1	4	3~4层 共用走廊・楼梯	114
	第2みずほビルディング	沖浜3丁目30番地	8	3~8层 共用走廊・楼梯	204
	第3みずほビルディング	沖浜3丁目63番地の1	11	3~11层 共用走廊・楼梯	468
	第2福永ハイツ	沖浜東1丁目9番地	5	3~5层 共用走廊・楼梯	93
	ウォーターフロント沖浜	沖浜東1丁目39番地	7	3~7层 共用走廊・楼梯	168
	生涯福祉センター(ふれあい健康館)	沖浜東2丁目16番地	4	3层 共用走廊・会议室・福利研修室・屋外空地	2,126
	第3福永ハイツ	沖浜東2丁目26番地	6	3~6层 共用走廊・楼梯	272
	ASADAハイツ(アサダハイツ)	沖浜東2丁目37番地の2	3	3层 共用走廊	10
	SARA林III	沖浜東2丁目49番地	4	3~4层 共用走廊・楼梯	88
	サンハイツ沖浜	沖浜東2丁目51番地の2	4	2~4层 共用走廊	70
	沖浜コーポ	沖浜東3丁目18番地	4	3~4层 共用走廊・楼梯	12
	沖浜コーポII	沖浜東3丁目18番地	3	3层 共用走廊	21
	ニューDKハイツ	沖浜東3丁目71番地	5	3~5层 共用走廊・楼梯	204
	アベニューK	山城西1丁目8番地	4	3~4层 共用走廊・楼梯	33
	ヴェルメゾンツインA	山城西2丁目36番地	4	3~4层 共用走廊・楼梯	68
	ヴェルメゾンツインB	山城西2丁目36番地	4	3~4层 共用走廊・楼梯	68
	Kハイツ	山城西2丁目45番地	4	3~4层 共用走廊・楼梯	25
	オリエンタルハイツ文理	山城西2丁目71番地	6	3~6层 共用走廊・楼梯	232
	フレンチエステデン	山城西3丁目14番地の2	3	3层 共用走廊	25
	SARA林	山城西4丁目18番地	4	3~4层 共用走廊・楼梯	56
	SARA林II	山城西4丁目18番地	4	3~4层 共用走廊・楼梯	68
	徳島県立産業観光交流センター(アスティ&くしま)	山城町東浜傍示1番地	3	2层 走廊和空地	1,200
	ファミール山城	山城町東浜傍示11番地	3	3层 共用走廊	32
	アクティハイツ山城	山城町西浜傍示155番地	4	3~4层 共用走廊・楼梯	32
	徳島文理大学 6号館(体育館)	山城町西浜傍示180番地	3	2层 竞技场・舞台・走廊・楼梯 3层 看台	2,582
	第3コーポ濱田	沖浜町東畑563番地の3	7	3~7层 共用走廊・楼梯	265
	内浜ハイツ	八万町内浜64番地の1	4	3~4层 共用走廊・楼梯	50
	グリーンハイツ近藤	八万町内浜170番地の3	6	3~6层 共用走廊・楼梯	172
	ガーデンヒルズ城南III	八万町千鳥15番地の1	3	3层 共用走廊	29
	八万コミュニティセンター	八万町法花187番地の1	2	2层 走廊・和室・屋外空地	265
	ハーブメゾン井川	八万町法花谷247番地	3	3层 共用走廊・楼梯	37
	医療法人敬老会 森岡病院	八万町大野5番地の1	3	3层 共用走廊・屋外空地	717
	特別養護老人ホームピア	八万町大野5番地の5	3	3层 屋外空地	1,456
	若葉ハイツ	八万町橋本50番地の1	5	3~5层 共用走廊・楼梯	51
	八万南小学校 校舎	八万町橋本111番地	3	2~3层 走廊・各个教室	2,331
	第1ハイツ福寿園	八万町上福万172番地の4	3	1~3层 共用走廊・楼梯(从地板的高度比较高的建筑, 所以1楼也可使用)	135
	第2ハイツ福寿園	八万町上福万172番地の4	3	1~3层 共用走廊・楼梯(从地板的高度比较高的建筑, 所以1楼也可使用)	81
	メゾン竹内	八万町下福万109番地の1	3	3层 共用走廊・楼梯	31
	メゾン・プチ・フルール	八万町大坪96番地の2	4	3~4层 共用走廊・楼梯	90
	M'S21(エムズ21)	八万町大坪193番地の1	3	3层 共用走廊	18
	サーパス文化の森 一番館	八万町大坪205番地の5	10	2~10层 共用走廊・楼梯	500
	サーパス文化の森 二番館	八万町大坪205番地の6	10	2~10层 共用走廊・楼梯	356
	大坪住宅7号棟	八万町大坪221番地の1	5	2~5层 共用走廊・楼梯	20
	大坪住宅8号棟	八万町大坪221番地の1	5	2~5层 共用走廊・楼梯	30
	大坪住宅9号棟	八万町大坪221番地の1	5	2~5层 共用走廊・楼梯	30
	県営 南二軒屋一の坪団地 1号棟	城南町一丁目7番16号	3	3层 共用走廊・楼梯	10
	県営 南二軒屋一の坪団地 2号棟	城南町一丁目7番18号	3	3层 共用走廊・楼梯	16
	県営 南二軒屋一の坪団地 3号棟	城南町一丁目7番22号	3	3层 共用走廊・楼梯	24
	県営 南二軒屋一の坪団地 4号棟	城南町一丁目7番24号	3	3层 共用走廊・楼梯	24
	県営 南二軒屋一の坪団地 5号棟	城南町一丁目7番26号	3	3层 共用走廊・楼梯	16

八万	メゾン・ド・はやま	城南町一丁目9番7号	3	3层 共用走廊	87
	城南高等学校 校舎棟	城南町二丁目2番88号	4	2~4层 走廊・一般教室等	5,740
	城南高等学校 体育館棟	城南町二丁目2番88号	3	2~3层 通路・競技場・舞台	1,760
	八万中学校 北校舎	城南町三丁目4番22号	3	2~3层 走廊・各个教室	1,108
	八万中学校 中校舎	城南町三丁目4番22号	4	2~4层 走廊・各个教室	1,025
	八万中学校 南校舎	城南町三丁目4番22号	3	2~3层 走廊・各个教室	966
	八万中学校 北校舎 特別教室棟	城南町三丁目4番22号	3	2~3层 走廊・各个教室	244
	八万中学校 屋内運動場	城南町三丁目4番22号	3	2层 競技場・舞台	914
	八万小学校 校舎	城南町四丁目1番52号	4	2~4层 走廊・各个教室、3~4层 屋外空地	3,482
	夷山緑地(圓福寺公園) 【避難場所】	八万町夷山29番地の1	-	緑地	939
	八坂神社 【避難場所】	八万町犬山203番地	-	院内	470
	文化の森総合公園 シンボル広場 上の広場 【避難場所】	八万町向寺山	-	象徴広場 山上広場	1,500
小計(67施設+3避難所)					35,963

勝占	方上小学校 校舎	北山町下地1番地の3	3	2~3层 走廊・各个教室	755	
	リハレインマンション勝占	勝占町外敷地16番地の16	11	3~11层 共用走廊・楼梯・楼顶	657	
	第17柴田マンション	勝占町外敷地16番地の20	10	2~10层 共用走廊・楼梯	342	
	南部中学校 管理・教室棟	勝占町外敷地62番地	4	2~4层 走廊・各个教室	2,789	
	南部中学校 特別教室棟	勝占町外敷地62番地	4	2~4层 走廊・各个教室	1,097	
	南部中学校 屋内運動場	勝占町外敷地62番地	2	2层 大庁・競技場	1,155	
	勝占中部コミュニティセンター	勝占町中須76番地の2	2	2层 走廊・会议室・日式房间・厨房・屋外空地	236	
	大松小学校 校舎	大松町上野神9番地	3	2~3层 走廊・各个教室	1,617	
	コスモグランティ大松	大松町榎原外83番地の17	12	3~12层 共用走廊・楼梯	680	
	メゾン三軒屋	三軒屋町外23番地の126	4	3~4层 共用走廊・楼梯	32	
	県営 地蔵橋団地 1号棟	西須賀町鶴島4番地の1	5	3~5层 共用走廊	52	
	県営 地蔵橋団地 2号棟	西須賀町鶴島4番地の1	5	3~5层 共用走廊	37	
	県営 地蔵橋団地 3号棟	西須賀町鶴島4番地の1	5	3~5层 共用走廊	37	
	県営 地蔵橋団地 4号棟	西須賀町鶴島4番地の1	5	3~5层 共用走廊	52	
	県営 西須賀団地 1号棟	西須賀町東開52番地の2	4	3~4层 共用走廊	30	
	県営 西須賀団地 2号棟	西須賀町東開52番地の2	4	3~4层 共用走廊	30	
	県営 西須賀団地 3号棟	西須賀町東開52番地の2	4	3~4层 共用走廊	30	
	県営 西須賀団地 4号棟	西須賀町東開52番地の2	4	3~4层 共用走廊	30	
	県営 西須賀団地 5号棟	西須賀町東開52番地の2	4	3~4层 共用走廊	30	
	県営 西須賀団地 6号棟	西須賀町東開52番地の2	4	3~4层 共用走廊	30	
	県営 西須賀団地 7号棟	西須賀町東開52番地の2	4	3~4层 共用走廊	30	
	県営 西須賀団地 8号棟	西須賀町東開52番地の2	4	3~4层 共用走廊	30	
	じぞうばし内科外科	西須賀町下中須13番地の2	3	3层 共用走廊・楼梯・楼顶	156	
	東消防署 勝占分署	西須賀町下中須29番地の7	2	楼顶	179	
	論田小学校 校舎	論田町本浦上9番地	3	2~3层 走廊・各个教室	1,761	
	アーバンコート論田	論田町本浦中4番地	4	3~4层 共用走廊・楼梯	96	
	徳島県警察学校 本館	論田町中開51番地の1	3	2层 走廊・礼堂 3层 走廊・第3~5教室	543	
	コーポOHARA(オオハラ)	大原町内開39番地の4	3	3层 共用走廊	61	
	ウイングコーポ大原	大原町内開80番地	5	3~5层 共用走廊・楼梯、4~5层 屋外空地	249	
	ケアハウスあさがお	大原町外籠47番地の4	6	3~4层 客房、3~5层 谈话室 3~6层 共用走廊、6层 日光室	479	
	小計(30施設)					13,302

不動	不動中学校 校舎	不動本町2丁目124番地	3	2~3层 走廊・各个教室	1,072
	不動小学校 校舎	不動本町2丁目133番地	2	2层 走廊・各个教室	925
	小計(2施設)				

川内	ノーブル川内	川内町加賀須野444番地の2	3	3层 共用走廊	37
	大塚倉庫株式会社 今切第4号倉庫	川内町加賀須野463番地の24	5	3~5层 屋外通路・楼顶	1,300
	コーポ加賀須野	川内町加賀須野874番地の1	3	3层 共用走廊	48
	ソシア原	川内町加賀須野1090番地の14	3	2~3层 共用走廊・楼梯	10
	徳島県生コンセンター	川内町中島97番地の1	3	3层 車間・楼梯等・楼顶	563
	ドリーム館	川内町榎瀬730番地の1	4	3~4层 共用走廊・楼梯	74
	アクア21	川内町榎瀬730番地の2	4	3~4层 共用走廊・楼梯	42
	プレサージュ川内	川内町榎瀬730番地の3	4	2~4层 共用走廊・楼梯	59
	シャッセリゼ21	川内町榎瀬730番地の8	4	3~4层 共用走廊・楼梯	34
	アネスティ21	川内町榎瀬738番地の3	3	3层 共用走廊・楼梯	26
	フローラ川内	川内町榎瀬798番地の5	4	2~4层 共用走廊・楼梯	44
	クイーンハイツ	川内町榎瀬806番地の3	3	3层 共用走廊	45
	川内中学校 南校舎	川内町竹須賀151番地	4	2~4层 走廊・各个教室	1,599
	川内中学校 新館	川内町竹須賀151番地	4	2~4层 走廊・各个教室	914
	川内中学校 北校舎	川内町竹須賀151番地	2	2层 走廊・各个教室	348
	川内中学校 屋内運動場	川内町竹須賀151番地	2	2层 礼堂・会议室	863
	赤沢医院	川内町沖島68番地の1	4	2~4层 屋外楼梯・楼顶	406
	川内町民会館	川内町沖島260番地	2	2层 走廊・集会室・会议室・控室・屋外空地	431
	スペースドゥ川内	川内町沖島284番地の2	6	3~6层 共用走廊・楼梯	140
	ベルベ玉鳳院	川内町沖島569番地	2	2层 走廊・大庁	193
	モンテメール川内	川内町平石古田79番地の1	4	2~4层 共用走廊・楼梯	60
	ブレタメゾン川内	川内町平石古田190番地の1	8	2~8层 共用走廊・楼梯	458
	徳島新聞カルチャーセンター 徳島本校	川内町平石若宮92番地の4	3	3层 走廊・大庁・楼顶	522
	島田内科	川内町平石若宮114番地	3	楼顶	200
	コーポエンゼル	川内町平石若宮163番地	4	2~4层 共用走廊・楼梯	162
	市営宮島住宅東棟	川内町宮島錦野11番地の5	6	2~6层 共用走廊・楼梯・楼顶	797
	市営宮島住宅西棟	川内町宮島錦野10番地の1	8	2~8层 共用走廊・楼梯・楼顶	1,066
	川内南小学校 東校舎	川内町宮島本浦5番地の2	2	2层 走廊・各个教室・楼顶	906
	川内南小学校 西校舎	川内町宮島本浦5番地の2	2	2层 走廊・各个教室	434

川内	医療法人若草会 松村病院	川内町鶴島162番地	5	2層 走廊・労作療法室・職員食堂・理学療法室 3～4層 走廊・食堂兼谈话室 5層 走廊・晒台・楼顶	968
	徳島森林管理署 川内公務員宿舎	川内町鶴島239番地の1	4	3～4層 共用走廊・楼梯・楼顶	100
	サニーコーポ	川内町鶴島248番地	3	3層 共用走廊	20
	川内町鈴江東アメント(アメント73)	川内町鈴江東7番地の3	4	3～4層 共用走廊・楼梯	131
	リッチ・de・川内	川内町鈴江北19番地	7	2～7層 共用走廊・楼梯	337
	介護老人保健施設 わかくさ	川内町小松西88番地	2	2層 共用走廊	488
	ラ・フォーレ川内	川内町金岡5番地の2	7	2～7層 共用走廊・楼梯	186
	ラ・フォーレ 2	川内町金岡5番地の1	7	2～7層 共用走廊・楼梯	126
	ラ・フォーレⅢ	川内町金岡40番地の1	7	2～7層 共用走廊・楼梯	144
	CABIN II (キャビンⅡ)	川内町金岡14番地の1	4	2～4層 共用走廊・楼梯	51
	武田ビル	川内町金岡31番地	7	3～7層 共用走廊・楼梯	125
	リッチ・de・川内 2	川内町金岡64番地の1	12	2～12層 共用走廊・楼梯	737
	川内北小学校 南校舎	川内町大松133番地	3	2～3層 走廊・各个教室・楼顶	1,151
	川内北小学校 北校舎	川内町大松133番地	3	2～3層 走廊・各个教室	1,038
	川内北小学校 新校舎	川内町大松133番地	2	2層 走廊・各个教室	133
	KIWI川内	川内町大松393番地の12	5	3～5層 共用走廊・楼梯	78
	東消防署 川内分署	川内町大松517番地の2	2	楼顶	261
	スタート1	川内町北原10番地	3	3層 共用走廊	17
	スタート2	川内町北原171番地の2	3	3層 共用走廊	21
	伸松ビル(マンション)	川内町上別宮東33番地	6	2～6層 共用走廊・楼梯	220
	エグゼ川内	川内町上別宮北48番地	3	2～3層 共用走廊・楼梯	54
	川内南アール保育園	川内町下別宮西38番地の2	4	2～4層 屋外空地	352
	株式会社徳島大正銀行 研修会館宿泊所	川内町平石流通団地12番地	3	3層 走廊・特別室等・楼顶	557
	米津津波緊急避難場所 【避難場所】	川内町米津123番地	—	走向高速道路の斜面部	800
	富吉津波緊急避難場所 【避難場所】	川内町富吉148番地	—	走向高速道路の斜面部	600
	四国大学 鶴島運動場 【避難場所】	川内町鶴島613番地の1	—	操场	19,000
	徳島南部自動車道 徳島本線料金所 従業員駐車場 【避難場所】	川内町旭野94番地4 地先	—	员工停车场	100
	旭野北津波緊急避難場所 【避難場所】	川内町旭野241番地1 地先	—	走向高速道路の斜面部	100
	旭野南津波緊急避難場所 【避難場所】	川内町旭野79番地3 地先	—	走向高速道路の斜面部	400
	平石夷野津波緊急避難場所 【避難場所】	川内町大松302番地2 地先	—	走向高速道路の斜面部	200
	大松津波緊急避難場所 【避難場所】	川内町大松354番地1 地先	—	走向高速道路の斜面部	600
	加賀須野津波緊急避難場所 【避難場所】	川内町大松748番地1 地先	—	走向高速道路の斜面部	800
	北原津波緊急避難場所 【避難場所】	川内町北原150番地4 地先	—	走向高速道路の斜面部	600
	阿波しらさぎ大橋 川内側 【避難場所】	—	—	人行道路	3,000
	小計 (52施設+11避難所)				45,276

応神	ミニーズハウス	応神町古川字戎子野25番地の1	4	3～4層 共用走廊・楼梯	31
	ブライト古川	応神町古川字戎子野43番地の1	3	3層 共用走廊	35
	第10愛日ハイツ	応神町古川字戎子野65番地の1	5	2～5層 共用走廊・楼梯	164
	四国大学 中央棟	応神町古川字戎子野123番地の1	10	3～10層 走廊・講義室・EV室等	1,294
	四国大学 30周年記念館・経営情報館	応神町古川字戎子野123番地の1	7	3～7層 走廊・演習室・EV室等	685
	四国大学 情報メディア館・児童教育館	応神町古川字戎子野123番地の1	5	3～5層 走廊・演習室・EV室等	407
	ハイツ徳島	応神町古川字戎子野139番地の8	4	3～4層 共用走廊・楼梯	68
	リバーサイドハイツ	応神町古川字鯛ノ浜19番地の4	4	3～4層 共用走廊	54
	エル古川	応神町古川字東109番地の2	3	3層 共用走廊	24
	コバン・ジャンティ原	応神町古川字東165番地の1	3	3層 共用走廊	22
	障害者支援施設 健祥苑	応神町古川字北25番地の1	4	2～4層 共用走廊・楼梯・食堂谈话室・楼台、2・4層 服务站、2層 地域交流研修室、3層 机能回复训练室、4層 面会相談室・娱乐室・楼顶	1,761
	特別養護老人ホーム健祥会 モルダウ	応神町古川字北36番地	4	3～4層 屋外空地	1,058
	ケアハウス健祥会 リパティ	応神町古川字北39番地の2	7	3～7層 走廊・屋外空地、3～6層 食堂谈话室	475
	学校法人 生光学園 高等学校校舎棟	応神町古川字宮ノ前38番地	5	3～5層 共用走廊	780
	学校法人 生光学園 小学校特別教室棟	応神町古川字宮ノ前38番地	4	3～4層 共用走廊・楼顶	580
	市営 応神団地 1棟	応神町東真方字北野29番地	4	3～4層 共用走廊・楼梯	12
	市営 応神団地 2棟	応神町東真方字北野29番地	4	3～4層 共用走廊・楼梯	12
	Will G1	応神町吉成字只津119番地の1	3	3層 共用走廊	24
	徳島北高等学校 教室棟・体育館棟	応神町吉成字中ノ瀬40番地の6	3	2～3層 走廊・一般教室・竞技场等	4,850
	徳島北高等学校 クラブハウス棟	応神町吉成字中ノ瀬40番地の6	2	2層 走廊	138
	応神中学校 北校舎	応神町吉成字長田130番地の1	3	2～3層 走廊・各个教室	622
	応神中学校 南校舎	応神町吉成字長田130番地の1	3	2～3層 走廊・各个教室	331
	学校法人 生光学園 学生寮A棟	応神町吉成字前須29番地	4	3～4層 共用走廊	218
	学校法人 生光学園 学生寮B棟	応神町吉成字前須29番地	4	3～4層 共用走廊	218
	学校法人 生光学園 学生寮C棟	応神町吉成字前須29番地	4	3～4層 共用走廊	218
	応神小学校 本館	応神町吉成字西吉成91番地の1	3	2～3層 走廊・各个教室	908
	応神小学校 南館	応神町吉成字西吉成91番地の1	2	2層 走廊・各个教室	434
	西日本高速道路株式会社 四国支社 徳島高速道路事務所駐車場 【避難場所】	応神町古川字宮ノ前39番地の1	—	停车场	812
	吉成跨線橋【避難場所】	応神町吉成字長田	—	人行道路	877
	小計 (27施設+2避難所)				17,112

海啸避难大厦：706施設 (314,450人)、緊急避難所：34所 (49,243人)

非常时携带物品确认单 非常持出品チェックリスト

附件2

类别	确认栏	内 容	更换预定日
食 品	<input type="checkbox"/>	阿尔法化米、压缩饼干、罐头、其它( )	
	<input type="checkbox"/>	矿泉水	
	<input type="checkbox"/>	罐头起子、瓶起子	
	<input type="checkbox"/>	餐具、纸碟、盒子	
	<input type="checkbox"/>	水壶	
	<input type="checkbox"/>	筷子、勺子、叉子、小刀	
生活用品	<input type="checkbox"/>	毛巾	
	<input type="checkbox"/>	手纸、湿纸巾	
	<input type="checkbox"/>	保鲜膜	
	<input type="checkbox"/>	胶带	
	<input type="checkbox"/>	火柴、打火机	
	<input type="checkbox"/>	小型收音机	
	<input type="checkbox"/>	笔记用品	
	<input type="checkbox"/>	一次性怀炉(暖贴)	
	<input type="checkbox"/>	手电筒、备用电池	
	<input type="checkbox"/>	塑料布	
	<input type="checkbox"/>	报纸	
	<input type="checkbox"/>	安全帽	
	<input type="checkbox"/>	劳保手套	
	<input type="checkbox"/>	笛子	
	<input type="checkbox"/>	雨衣	
	<input type="checkbox"/>	生理用品、护理用品	
<input type="checkbox"/>	一次性纸尿裤、奶粉、奶瓶		
贵重物品	<input type="checkbox"/>	现金(包括10日元硬币等)	
	<input type="checkbox"/>	存折、印鉴、借记卡类	
	<input type="checkbox"/>	健康保险证、其它证明书	
	<input type="checkbox"/>	国际驾驶执照、护照	
	<input type="checkbox"/>	家、车钥匙	
药品	<input type="checkbox"/>	绷带、橡皮膏、脱脂棉	
	<input type="checkbox"/>	消毒药、创伤药	
	<input type="checkbox"/>	感冒药、肠胃药	
	<input type="checkbox"/>	常备药品	
	<input type="checkbox"/>	其它医药品( )	
	<input type="checkbox"/>	眼药水	
	<input type="checkbox"/>	口罩	
衣服等	<input type="checkbox"/>	内衣、外衣类、袜子	
	<input type="checkbox"/>	手帕	
	<input type="checkbox"/>	帽子类	

指定避难所・补助避难所一览表

【关于灾害类别的标记】

・大规模火灾	「○」 发生大规模火灾时，可以开设的设施。 「一」 发生大规模火灾时，不可以开设的设施。
・地震	「○」 符合1981年以后的新抗震标准或实施抗震改修的。 「一」 不符合上述条件的。
・海啸	「○」 2013年德岛县公布的海啸浸水设想区域中不包含的，或者被指定为海啸避难大楼的。 「一」 2013年德岛县公布的海啸浸水设想区域中包含的，而且没被指定为海啸避难大楼的。
・洪水	「○」 国家、县制定的洪水浸水设想区域中不包含的，或者有2层以上的楼层的。 「一」 国家、县制定的洪水浸水设想区域中包含的，没有2层以上的楼层的。
・风暴潮	「○」 县制定的风暴潮浸水设想区域中不包含的，或者有2层以上的楼层的。 「一」 县制定的风暴潮浸水设想区域中包含的，没有2层以上的楼层的。
・泥沙	「○」 未包含在县公布的泥沙流灾害警戒区域内的。 「一」 包含在县公布的泥沙流灾害警戒区域内的。

地区	指定・补助	名称	所在地	施設の状況	収容人数	災害種別						電話番号
						大规模火灾	地震	津波	洪水	风暴潮	土砂	
新町	指定	新町小学校	東山手町2丁目25番地	【体育馆】RC造1层楼（1层）竞技场	298	○	○	—	—	—	—	088-622-3348
内町	指定	内町小学校	徳島町城内1番地の15	【体育馆】RC造2层楼（1层）竞技场	282	○	○	—	—	—	○	088-622-0742
	指定	内町コミュニティセンター（幸町会館）	幸町3丁目71番地の1	RC造6层楼 (2层) 会议室A・会议室B・日式房间・研修室	75	○	○	○	○	○	○	088-623-2347
	指定	徳島県立中央武道館	徳島町城内6番地 徳島中央公園内	【柔道・剑道练功房】SRC造2层楼(有的是地下) (1层柔道练功房) 竞技场・师范等候室 (2层剑道练功房) 竞技场・师范等候室	516	○	○	—	○	○	○	088-652-1831
				【射术练功房】SRC造2层楼 (1层射术练功房) 选手等候室・师范等候室 (2层) 第1研修室・第2研修室・第3研修室	63	○	○	—	○	○	○	
	指定	徳島県立城東高等学校	中徳島町1丁目5番地	【体育馆棟】RC造4层楼 (1层) 会议室・柔道場・剑道場 (2层) 小竞技场・多用途厅・文化室 (4层) 大竞技场 【本館】RC造4层楼 (1层) 礼法室	1,118	○	○	○	○	○	○	088-653-9111
	指定	あわぎんホール（郷土文化会館）	藍場町2丁目14番地	SRC一部S造7层楼 (3层) 展览室 (4・5层) 会议室	1,296	○	○	○	○	○	○	088-622-8121
	补助	徳島市立体育館	徳島町城内6番地	RC造2层楼 (1层) 体育馆	929	○	○	—	○	○	○	088-654-5188
	补助	県精神保健福祉センター	新蔵町3丁目80番地	RC造5层楼 (2层) 锻炼室	110	○	○	—	○	○	○	088-625-0610
补助	阿波観光ホテル	一番町3丁目16番地の3	RC造12层楼 (4层) ダイヤモンドパレス (6层) 601・602・603・610・611・612・613・614・615・616・617・618号房间	174	○	○	—	○	○	○	088-622-5161	
佐古	指定	佐古小学校	南佐古四番町1番32号	【体育馆】RC造2层楼 (1层) 竞技场	379	○	○	—	—	—	○	088-622-7878
	指定	佐古コミュニティセンター	佐古四番町7番1号	RC一部S造2层楼 (1层) 受付厅 (2层) 会议室2	137	○	○	○	○	○	○	088-652-3070
	补助	J A会館	北佐古一番町5番12号	【配楼】RC造2层楼 (2层) 大厅・5号室	167	○	○	—	○	○	○	088-634-2662
西富田	指定	西富田コミュニティセンター	弓町1丁目17番地	RC造2层楼 (1层) 集会室・日式房间 (2层) 会议室	106	○	○	○	○	○	○	088-652-8547
	补助	天理教名東大教会	幟町1丁目32番地	RC一部S一部W造4层楼 (2层) 会馆 (3・4层) 大厅	135	○	—	—	○	○	—	088-623-3312
東富田	指定	富田小学校	中央通3丁目15番地	【体育馆】RC造1层楼 (1层) 竞技场	342	○	○	—	—	—	○	088-622-8010
	指定	東富田コミュニティセンター	中央通4丁目18番地	RC造2层楼 (1层) 日式房间1 (2层) 日式房间2・大会议室	86	○	—	—	○	○	○	088-652-6785
	补助	徳島県建設センター	富田浜2丁目10番地の2	RC造7层楼 (7楼) 大会议室	150	○	—	—	○	○	○	088-622-3113
	补助	ビジネスホテルアネックスみづほ	富田橋1丁目119番地の7	RC造5层楼 (3階) 301・302・303・305・306・307・308・310号房间	16	○	○	—	○	○	○	088-654-7878



地区	指定・補助	名称	所在地	施設の状況	収容人数	災害種別						電話番号
						大規模火災	地震	津波	洪水	風暴潮	土砂	
昭和	指定	昭和小学校	中昭和町5丁目60番地	【体育館】RC造1层楼 (1层) 竞技场	283	○	○	—	—	—	○	088-652-8079
	指定	富田中学校	中昭和町3丁目77番地	【体育館】RC造2层楼 (1层) 竞技场 (2层) 柔剣道练功房	644	○	○	○	○	○	○	088-623-3737
	指定	昭和 コミュニティセンター	中昭和町3丁目81番地	RC造2层楼 (1层) 研修室・会议室1・集会室A・集会室B (2层) 日本式房间・会议室2	181	○	○	○	○	○	○	088-622-0809
	補助	県立総合福祉 センター	中昭和町1丁目2番地	RC一部S造6层楼 (5层) 大厅・会议室	212	○	○	—	○	○	○	088-654-0294
	補助	ホテルたいよう農園 徳島県庁前	昭和町1丁目15番地	S造9层楼 (4~9階) 109号房间	230	○	○	—	○	○	○	088-654-5101
渭東	指定	城東中学校	安宅三丁目2番76号	【体育館】RC造2层楼 (1层) 柔剣道练功房 (2层) 竞技场	668	○	○	○	○	○	○	088-622-2413
	指定	福島小学校	福島一丁目7番28号	【体育館】RC造2层楼 (1层) 竞技场	407	○	○	—	—	—	○	088-622-8197
	指定	城東小学校	住吉三丁目2番5号	【体育館】S造2层楼 (1层) 竞技场	390	○	○	○	○	○	○	088-652-0555
	指定	渭東 コミュニティセンター	福島二丁目4番24号	RC造3层楼 (2层) 大会议室・日本式房间・研修室	180	○	○	○	○	○	○	088-652-2546
	指定	住吉・城東 コミュニティセンター	住吉四丁目4番25号	SC造2层楼 (1层) 会议室1 (2层) 会议室2・会议室3・日本式房间	107	○	○	—	○	○	○	088-656-6570
	指定	徳島県立 徳島商業高等学校	城東町一丁目4番1号	【体育館】RC造2层楼 (1层) 竞技场	607	○	○	○	○	○	○	088-623-0461
	補助	株式会社 徳島中央自動車教習所	城東町一丁目7番42号	【本館】S造4层楼 (1层) 候机大厅 (2层) 教室2・第6教室・自习角	66	○	—	—	○	○	○	088-623-0003
				【新館】S造2层楼 (2层) 候机大厅	39	○	○	—	○	○	○	
				【別館】S造3层楼 (1・2・3层) 全室	158	○	○	—	○	○	○	
				【作业免許技能教习棟1号館】S造1层楼 (1层) 全室	247	○	—	—	—	—	○	
			【第2技能教习棟】S造1层楼 (1层) 全室	316	○	○	—	—	—	○		
渭北	指定	徳島中学校	中前川町3丁目16番地	【体育館】RC造2层楼 (1层) 柔剣道练功房 (2层) 竞技场	649	○	○	○	○	○	○	088-623-1371
	指定	助任小学校	下助任町1丁目1番地	【体育館】RC造2层楼 (1层) 竞技场	398	○	○	○	○	○	○	088-622-8375
	指定	渭北 コミュニティセンター	北前川町2丁目7番地の3	RC造2层楼 (1层) 集会室・憩い間・趣味/間 (2层) 大集会室・会议室・研修室	166	○	○	○	○	○	○	088-652-7476
	指定	鳴門教育大学 附属中学校	中吉野町1丁目31番地	【体育館】RC造2层楼 (1层) 竞技场	297	○	○	—	○	○	○	088-622-3852
	指定	鳴門教育大学 附属小学校	南前川町1丁目1番地	【体育館】RC造2层楼 (1层) 竞技场	302	○	○	—	—	—	○	088-623-0205
	指定	徳島大学 常三島体育館	南常三島町1丁目1番地	【体育館】RC一部S造3层楼 (1层) 柔道場・剣道場・第2体育場 (3层) 第1体育場	927	○	○	○	○	○	○	088-656-7287
	指定	徳島県立 文学書道館	中前川町2丁目22番地の1	RC一部S造4层楼 (2层) 大厅・実習室1、2・讲义室1、2 (3层) 沙龙	350	○	○	—	○	○	○	088-625-7485
加茂	指定	千松小学校	南田宮四丁目5番5号	【体育館】RC造1层楼 (1层) 竞技场	449	○	○	—	—	—	○	088-631-3944
	指定	城西中学校	南矢三町二丁目7番77号	【体育館】RC造2层楼 (1层) 柔剣道练功房 (2层) 竞技场	737	○	○	○	○	○	○	088-631-5543
	指定	加茂 コミュニティセンター	北田宮四丁目6番60号	RC造2层楼 (1层) 集会室 (2层) 日本式房间・研修室	176	○	○	○	○	○	○	088-632-1024
	指定	徳島県立 城北高等学校	北田宮四丁目13番6号	【体育館】RC造3层楼 (1层) 小体育館・柔道場・剣道場 (2层) 竞技场	1,063	○	○	○	○	○	○	088-631-8105
	指定	徳島県立 徳島科学技術 高等学校	北矢三町二丁目1番1号	【体育館】RC・2层楼 (1层) 柔道場・剣道場 (2层) 竞技场	726	○	○	○	○	○	○	088-631-4185
	指定	徳島県立 城ノ内中等教育学校 ・高等学校	北田宮一丁目9番30号	RC・4层楼・高中楼 (1层) 大会议室・小会议室・集合厅	142	○	○	○	○	○	○	088-632-3711
				【体育館】RC造2层楼 (1层) 竞技场 (2层) 乒乓球空间	682	○	○	○	○	○	○	
【研修館】RC造2层楼 (2层) 研修室				18	○	○	○	○	○	○		
			【武道場】RC造1层楼 (1层) 柔道場・剣道場	162	○	○	—	—	—	○		

地区	指定・補助	名称	所在地	施設の状況	収容人数	災害種別						電話番号
						大規模火災	地震	津波	洪水	風暴潮	土砂	
加茂	指定	徳島県立徳島中央高等学校・徳島県立しらさぎ中学校	北矢三町一丁目3番8号	【本館】RC造4层楼 (1层) 大会議室・自习室・集會室・大会議室	203	○	○	○	○	○	○	088-631-1332
				【体育館】RC造2层楼 (1层) 体育厅 (2层) 乒乓球室・培训室	524	○	○	—	○	○	○	
				【しらさぎ中学】RC造2层楼 (1楼) 保健室・A教室・B教室・C教室・D教室・多目的大厅 (2楼) 会議室	246	○	○	○	○	○	○	
	補助	徳島県立障がい者交流プラザ	南矢三町二丁目1番59号	【体育館】RC一部S造 (1层) 体育館	433	○	○	—	○	○	○	088-631-1200
	補助	J A 徳島市徳島支所	北田宮四丁目1番46号	RC造3层楼 (2・3层) 会議室	280	○	—	—	○	○	○	088-632-0155
補助	徳島県トラック会館	北田宮二丁目14番50号	【体育館】RC造35层楼 (3层) 层大会議室	72	○	○	—	○	○	○	088-632-8810	
加茂名	指定	加茂名南小学校	鮎喰町2丁目11番地の8	【体育館】RC造1层楼 (1层) 竞技场	336	○	○	○	—	○	○	088-633-1611
	指定	加茂名中学校	庄町1丁目76番地の1	【体育館】RC造2层楼 (1层) 柔剣道練功房 (2层) 竞技场	659	○	○	○	○	○	○	088-631-8686
	指定	加茂名小学校	庄町5丁目19番地	【体育館】S造2层楼 (1层) 竞技场	288	○	○	○	—	—	○	088-631-3487
	指定	加茂名コミュニティセンター	庄町5丁目48番地の5	RC造2层楼 (1层) 大集會室 (2层) 日本式房間・西式房間・体育室	214	○	○	○	○	○	○	088-631-3481
	指定	徳島県立城西高等学校	鮎喰町2丁目1番地	【体育館】RC一部S造2层楼 (1层) 竞技场	479	○	○	○	○	○	○	088-631-5138
				【普通教学棟】RC造3层楼一部2层楼 (1, 2, 3层) 會議室以及普通教室等	531	○	○	○	○	○	○	
				【特別教室棟】RC造3层楼 (3层) 普通教学及課題研究室等	232	○	○	○	○	○	○	
				【格闘場】S造2层楼 (1层) 柔道練功房・剣道練功房	170	○	○	○	○	○	○	
	補助	島田会館	北島田町3丁目66番地の1	RC造2层楼 (1层) 大厅	15	○	○	○	○	○	○	088-631-4748
	補助	加茂名中央会館	庄町5丁目92番地	RC造2层楼 (2层) 集會室	35	○	○	○	○	○	○	088-631-3734
	補助	徳島大学蔵本体育館	庄町1丁目78番地	RC造2层楼 (1层) 柔剣道練功房 (2层) 体育館等	591	○	—	○	○	○	○	088-633-7417
	補助	名東保育所	名東町3丁目398番地の2	RC造2层楼 (2层) 小体育館	30	○	○	○	○	○	○	088-631-1135
	補助	蔵本公園野球場	庄町1丁目76番地の2	RC造2层楼 (2层) 体育厅	330	○	—	○	○	○	○	088-631-7549
	補助	徳島県立総合看護学校	鮎喰町2丁目41番地の6	RC造5层楼 (3层) 体育館兼礼堂	200	○	○	○	○	○	○	088-633-6611
補助	JA徳島市加茂名支所	鮎喰町1丁目40番地	RC造3层楼 (3层) 會議室	40	○	—	○	○	○	○	088-631-3408	
補助	天理教国名大教会	名東町2丁目332番地	RC造2层楼 (1层) 宗教職務房舍	400	○	—	○	—	○	○	088-631-4040	
津田	指定	津田小学校	津田西町二丁目5番27号	【体育館】RC造1层楼 (1层) 竞技场	432	○	○	—	○	—	—	088-662-0559
	指定	津田中学校	津田西町二丁目2番14号	【体育館】RC造2层楼 (1层) 柔剣道練功房 (2层) 竞技场	616	○	○	○	○	○	○	088-662-0054
	指定	津田コミュニティセンター	津田町四丁目5番55号	RC造2层楼 (1层) 大集會室 (2层) 日本式房間・特征室	196	○	○	○	○	○	○	088-662-0599
	補助	市立津田幼稚園	津田西町二丁目5番34号	RC一部S造2层楼 (1层) 小体育館	40	○	○	—	○	○	—	088-662-0558
	補助	新浜交流センター	新浜本町二丁目3番57-2号	RC一部S造1层楼 (1层) 日本式房間・集會室	44	○	○	○	—	○	○	088-635-5931
	補助	徳島市勤労者体育館	津田海岸町8番29号	RC造1层楼 (1层) 1层体育館・研修室	257	○	○	—	—	—	○	088-662-3711
	補助	旧新浜西保育所	新浜本町二丁目1番2号	RC造1层楼 (1层) 小体育室・嬰兒室・保育室1・2	102	○	○	—	—	—	○	088-621-5052
	補助	天理教明十七分教会	津田浜之町9-2	S造3层楼 (3层) 休息室 A・B	18	○	—	—	○	○	○	
	補助	国家公務員宿舎新浜住宅	新浜町二丁目4番20号	RC造5层楼 (2层) 205号室、(3层) 305号室、(4层) 405号室、406号室	96	○	○	○	○	○	○	
沖洲	指定	沖洲小学校	南沖洲二丁目2番4号	【体育館】RC造2层楼 (2层) 竞技场	383	○	○	○	○	○	○	088-664-0321
	指定	徳島市立高校	北沖洲一丁目15番60号	【体育館】RC造4层楼 (1层) 柔剣道練功房 (3层) 竞技场・副竞技场	1,336	○	○	○	○	○	○	088-664-0111
	指定	沖洲コミュニティセンター	北沖洲三丁目4番7号	RC一部S造2层楼 (1层) 集會室・日本式房間・會議室 (2层) 研修室	224	○	○	○	○	○	○	088-664-7139
	補助	J A 徳島市渭東支所	北沖洲四丁目1番73号	S造2层楼 (2层) 會議室	65	○	○	—	○	○	○	088-664-0710

地区	指定・補助	名称	所在地	施設の状況	収容人数	災害種別						電話番号
						大規模火災	地震	津波	洪水	風暴潮	土砂	
八万	指定	八万コミュニティセンター	八万町法花187番地の1	RC造2層楼 (1層) 体育室・大会议室・小会议室 (2層) 研修室・小児室・小日本式房間	420	○	○	○	○	○	○	088-669-4110
	指定	八万中学校	城南町三丁目4番22号	【体育館】RC造2層楼 (1層) 柔剣道練功房 (2層) 竞技场	612	○	○	○	○	○	○	088-652-2048
	指定	八万小学校	城南町四丁目1番52号	【体育館】S造2層楼 (1層) 竞技场	336	○	○	—	—	—	○	088-652-5049
	指定	八万南小学校	八万町橋本111番地	【体育館】S造1層楼 (1層) 竞技场	278	○	○	—	—	—	○	088-668-4782
	指定	八万中央コミュニティセンター	八万町内浜80番地の14	S造2層楼 (1層) 集会室・日本式房間 (2層) 資料展覧室・会议室	189	○	○	—	○	○	○	088-668-8191
	指定	徳島県立徳島視覚支援学校・徳島聴覚支援学校	南二軒屋町二丁目4番55号	【体育館】S造2層楼 (1層) 小体育館1・小体育館2 (2層) 竞技场	362	○	○	—	○	○	○	088-622-6255
	指定	徳島県立城南高等学校	城南町二丁目2番88号	【室内運動場】RC造3層楼 (1層) 培训・乒乓球・柔道場・剣道場 (2層) 竞技场	1,124	○	○	○	○	○	—	088-652-8151
	補助	徳島文理大学	山城町西浜傍180番地	【体育館】RC造13層楼 (1・2層) 竞技场 (3層) 主要竞技场	1,575	○	○	○	○	○	○	088-622-9611
	補助	アスティとくしま	山城町東浜傍1番地	RC一部S造4層楼 (1層) 多用途庁	1,500	○	○	○	○	○	○	088-624-5111
	補助	徳島文理中学校・高等学校	山城西4丁目20番地	RC一部S造5層楼 (3層) 体育館	710	○	○	—	○	○	○	088-626-1225
	補助	ふれあい健康館	沖浜東2丁目16番地	SRC造4層楼 (1層) 多用途庁・屋内運動場	310	○	○	○	○	○	○	088-657-0190
	補助	J A 徳島市八万支所	南二軒屋町一丁目1番22号	S造2層楼 (2層) 会议室	60	○	—	—	○	○	○	088-622-4957
	補助	天理教八万分教会	八万町内浜173番地の3	RC造2層楼 (2層) 神殿	50	○	—	—	○	○	○	088-668-0228
多家良	指定	宮井小学校	多家良町小路地45番地	【体育館】RC造1層楼 (1層) 竞技场	394	○	○	○	—	○	—	088-645-0005
	指定	多家良中央コミュニティセンター	多家良町小路地10番地	RC造1層楼 (1層) 会议室1・会议室2・会议室3・日本式房間	95	○	○	○	—	○	○	088-645-1109
	指定	飯谷小学校	飯谷町杉尾1番地の1	【体育館】RC造2層楼 (1層) 竞技场	256	○	○	○	—	○	—	088-645-0006
	指定	波野小学校	波野町西池35番地の1	【体育館】RC造1層楼 (1層) 竞技场	261	○	○	○	—	○	○	088-645-0003
	指定	丈六コミュニティセンター	丈六町八万免14番地	RC一部S造1層楼 (1層) 体育室・西式房間・日本式房間	352	○	○	○	—	—	○	088-645-2182
	補助	波野公民館	波野町宮前138番地	S造1層楼 (1層) 集会处	100	○	○	○	○	○	○	088-645-1180
	補助	宮井小学校八多分校	八多町町田38番地	W造2層楼 (2層) 図書室	94	○	—	○	○	○	○	088-645-0004
	補助	八多保育所	八多町南首根13番地の1	RC造2層楼 (2層) 小体育館	35	○	○	○	○	○	○	088-645-0084
	補助	丈六保育所	丈六町休場6番地の6	RC造1層楼 (1層) 小体育館	32	○	○	○	—	○	○	088-645-0944
	補助	飯谷公民館	飯谷町上里38番地の1	S造1層楼 (1・2層) 集会处	71	○	○	○	○	○	—	088-645-0329
	補助	特別養護老人ホーム青葉荘	飯谷町上里42番地の1	RC造1層楼 (1層) 大厅	45	○	—	○	—	○	—	088-645-1300
	補助	J A 徳島市多家良支所	多家良町小路地80番地の1	RC造2層楼 (2層) 会议室	125	○	—	○	○	○	○	088-645-0111
	補助	天理教勝浦分教会	飯谷町高良7番地の3	RC造3層楼 (2層) 神殿	100	○	—	○	○	○	—	088-645-0125
勝占	指定	論田小学校	論田町本浦上9番地	【体育館】RC造1層楼 (1層) 竞技场	348	○	○	—	—	—	○	088-662-0402
	指定	大松小学校	大松町上野神9番地	【体育館】RC造1層楼 (1層) 竞技场	348	○	○	—	—	—	○	088-669-0814
	指定	方上小学校	北山町下地1番地の3	【体育館】RC造1層楼 (1層) 竞技场	260	○	○	—	—	—	○	088-669-0404
	指定	勝占中部コミュニティセンター	勝占町中須76番地の2	RC造2層楼 (1層) 集会处 (2層) 会议室・日本式房間	134	○	○	○	○	○	○	088-669-1671
	指定	勝占東部コミュニティセンター	大原町中須17番地の2	S一部RC造1層楼 (1層) 大厅・会议室・日本式房間A・日本式房間B	90	○	○	—	—	—	○	088-663-1964
	指定	南部中学校	勝占町外敷地62番地	【体育館】RC造2層楼 (1層) 柔剣道練功房 (2層) 竞技场	679	○	○	○	○	○	○	088-669-0724
勝占	補助	B&G 徳島海洋センター	論田町中間47番地の2	SRC造1層楼 (1層) 体育館	180	○	○	—	—	—	○	088-662-4535
	補助	県営住宅西須賀団地集会所	西須賀町東開52番地の2	RC造1層楼 (1層) 集会处	25	○	—	—	—	—	○	088-621-5286
	補助	方上保育所	北山町神脇46番地の1	RC造1層楼 (1層) 小体育館	32	○	—	—	—	—	○	088-669-0070
	補助	方上公民館	北山町下地1番地	S造2層楼 (1層) 会议室	50	○	○	—	—	—	○	088-669-1745

地区	指定・補助	名称	所在地	施設の状況	収容人数	災害種別						電話番号
						大規模火災	地震	津波	洪水	風暴潮	土砂	
勝占	補助	J A 徳島市勝占支所	勝占町中須 1 5 番地	RC造2層楼 (2層) 大会议室・日本式房間会议室	120	○	—	—	○	○	○	088-669-0611
	補助	三軒屋集会所	三軒屋町東	RC造1層楼 (1層) 集会所	25	○	—	—	—	—	○	
上八万	指定	上八万小学校	上八万町樋口 5 2 番地	【体育館】RC造1層楼 (1層) 竞技场	257	○	○	○	—	○	—	088-668-0702
	指定	上八万中学校	下町本丁 1 3 1 番地	【体育館】S造2層楼 (1層) 竞技场	259	○	○	○	○	○	○	088-644-0050
	指定	一宮小学校	一宮町東丁 2 2 4 番地	【体育館】RC造1層楼 (1層) 竞技场	270	○	○	○	—	○	○	088-644-0033
	指定	一宮 コミュニティセンター	一宮町東丁 2 3 4 番地の 2	RC一部S造1層楼 (1層) 大集会室・会议室・日本式房間	90	○	○	○	—	○	○	088-644-1521
	指定	上八万 コミュニティセンター	上八万町樋口 6 1 番地	S造2層楼 (1層) 集会所・工作室 (2層) 日本式房間・会议室	115	○	○	○	○	○	○	088-668-6392
	補助	明善会館	八万町寺山 1 7 2 番地の 1	RC造2層楼 (1・2層) 集会所	65	○	○	○	○	○	—	088-668-2137
	補助	一宮老人ルーム	一宮町西丁 7 3 1 番地の 2	RC造1層楼 (1層) 集会所	30	○	○	○	○	○	—	088-644-1505
	補助	一宮会館	一宮町西丁 1 0 2 1 番地の 3	RC造3層楼 (1層) (2層) (3層)	100	○	○	○	○	○	○	088-644-0524
	補助	徳島市しらすぎ台 まちづくり活動センター (しらすぎドーム)	上八万町西山 1 4 3 0 番地	S造1層楼 (1層) 集会所	95	○	○	○	○	○	○	088-621-5270
	補助	J A 徳島市眉山支所	上八万町下中筋 9 8 番地の 1	S造2層楼 (2層) 会议室	65	○	—	○	○	○	○	088-668-0334
不動	指定	不動小学校	不動本町 2 丁目 1 3 3 番地	【体育館】S造1層楼 (1層) 竞技场	224	○	○	○	—	○	○	088-631-0521
	指定	不動中学校	不動本町 2 丁目 1 2 4 番地	【体育館】S造2層楼 (2層) 竞技场	253	○	○	—	—	○	○	088-631-0221
	指定	不動 コミュニティセンター	不動本町 2 丁目 1 7 8 番地の 1	S一部RC造1層楼 (1層) 大集会室・日本式房間	70	○	○	○	—	○	○	088-631-9649
	補助	不動公民館喜来分館	不動西町 3 丁目 7 7 0 番地の 1	S造1層楼 (1層) 日本式房間	30	○	○	○	—	○	○	
	補助	不動文化会館	不動東町 4 丁目 1 5 1 9 番地の 1	RC造3層楼 (3層) 大小会议室	33	○	○	○	○	○	○	088-631-4121
	補助	顕正寺	不動東町 1 丁目 1 4 3 7 番地の 1	RC造1層楼 (1層) 正殿	30	○	—	○	—	○	○	088-631-0007
入田	指定	入田小・中学校	入田町春日 1 8 1 番地の 1	【体育館】S造1層楼 (1層) 竞技场	258	○	○	○	○	○	○	088-644-0153
	指定	入田 コミュニティセンター	入田町春日 1 2 1 番地の 1	S造1層楼 (1層) 集会所・日本式房間	91	○	○	○	—	○	○	088-644-2124
	補助	徳島カントリークラブ	入田町月の宮 2 2 7 番地	RC造2層楼 (2層) 大庁	150	○	—	○	○	○	—	088-644-3636
	補助	天理教入田分教会	入田町天ノ原 2 3 9 番地の 1	RC一部S造2層楼 (1層) 参拜場	50	○	—	○	○	○	○	088-644-0712
	補助	徳島刑務所	入田町大久 2 0 0 番地の 1	【訓練所】RC・1層楼 (1層) 柔道場・剣道場・导师等候室 【職員待命処】RC造1層楼 (1層) 日本式房間・応接室	148 47	○ ○	— —	○ ○	○ ○	○ ○	○ ○	088-644-0111
川内	指定	川内北小学校	川内町大松 1 3 3 番地	【体育館】RC造1層楼 (1層) 竞技场	306	○	○	—	—	—	○	088-665-0007
	指定	川内南小学校	川内町宮島本浦 5 番地の 2	【体育館】RC造2層楼 (1層) 竞技场	347	○	○	—	—	—	○	088-665-0957
	指定	川内町民会館	川内町沖島 2 6 0 番地	RC造2層楼 (1層) 会议室A・会议室B (2層) 大会议室・小会议室	219	○	○	○	○	○	○	088-665-3843
	指定	川内中学校	川内町竹須賀 1 5 1 番地	【体育館】RC造2層楼 (2層) 竞技场	320	○	○	○	○	○	○	088-665-3471
	補助	市立スポーツセンター	川内町沖島571番地の 2	RC造1層楼 (1層) 体育館	466	○	○	—	—	—	○	088-665-5171
	補助	J A 徳島市川内支所	川内町沖島 2 5 7 番地	RC一部S造2層楼 (2層) 会议室	70	○	—	—	○	○	○	088-665-0921
応神	指定	応神中学校	応神町吉成字長田 1 3 0 番地の 1	【体育館】RC造1層楼 (1層) 竞技场	300	○	○	—	—	—	○	088-641-1019
	指定	応神小学校	応神町吉成字西吉成 9 1 番地の 1	【体育館】RC造1層楼 (1層) 竞技场	322	○	○	—	—	—	○	088-641-1081
	指定	応神 コミュニティセンター	応神町吉成字西吉成 9 1 番地の 5	S造2層楼 (1層) 集会所・会议室1・会议室2 (2層) 日本式房間・西式房間	111	○	○	—	○	○	○	088-641-4880

地区	指定・補助	名称	所在地	施設の状況	収容人数	災害種別						電話番号
						大規模 火災	地震	津波	洪水	風暴潮	土砂	
応神	指定	四国大学	応神町古川字戎子野123番地の1	【体育館】RC造2层楼 (1层) 竞技场 (2层) 音乐节奏实习室	743	○	○	—	○	○	○	088-665-9900
	指定	徳島県立 徳島北高等学校	応神町吉成字中ノ瀬40番6	【室内体育館】RC造4层楼 (2层) 竞技场(4层) 乒乓球場 【特別教室棟】RC造4层楼 (1层) 多用途庁 【住宿训练棟】RC造4层楼 (2階) 日本式房间・大厅・住宿室・等候室	1,033	○	○	○	○	○	○	088-698-8004
	補助	生光学園	応神町中原38番地	RC造2层楼 (1层) 礼堂	500	○	○	—	—	—	○	088-641-1032
	補助	応神公栄会館	応神町吉成字七丁原212番地の1	RC造3层楼 (1・3层) 集会室 (2层) 学习室	285	○	○	—	○	○	○	088-641-0317
	補助	四国建設コンサルタント 株式会社徳島本社	応神町応神産業団地3番地1	S一部SCR造6层楼 (6层) 中会议室	70	○	○	—	○	○	○	088-683-3322
国府	指定	国府 コミュニティセンター	国府町府中59番地の4	RC2层楼 (1层) 日本式房间・研修室 (2层) 大会议室・休息房间	124	○	○	○	○	○	○	088-642-1993
	指定	国府中学校	国府町府中68番地の1	【体育館】RC造1层楼 (1层) 竞技场	459	○	○	○	—	○	○	088-642-1403
	指定	国府小学校	国府町中61番地の1	【体育館】RC造1层楼 (1层) 竞技场	299	○	○	○	—	○	○	088-642-1013
	指定	徳島県立 国府支援学校	国府町矢野字松木348	【体育館】RC造2层楼 (2层) 竞技场	245	○	○	○	○	○	○	088-642-4055
	補助	西矢野会館	国府町延命字地藏木418番地の1	RC造2层楼 (2层) 大会议室	40	○	○	○	○	○	○	088-642-6200
	補助	天理教国光分教会	国府町観音寺511番地	RC造2层楼(2层) 住宿处	100	○	—	○	○	○	○	088-642-1475
南井上	指定	南井上小学校	国府町日開1007番地の2	【体育館】RC造1层楼 (1层) 竞技场	276	○	○	○	—	○	○	088-642-1085
	指定	南井上 コミュニティセンター	国府町日開944番地の1	RC一部S造1层楼 (1层) 大会议室・研修室	132	○	○	○	—	○	○	088-642-2773
	補助	井戸北公会堂	国府町井戸字北屋敷63番地	RC造2层楼 (2层) 日本式房间	24	○	—	○	○	○	○	
	補助	徳島市農村環境改善 センター	国府町井戸字高池窪48番地	RC一部S造 (2层) 体育館	350	○	○	○	—	○	○	088-642-1945
北井上	指定	北井上小学校	国府町西黒田字南傍示205番地の2	【体育館】RC造2层楼 (1层) 竞技场	326	○	○	○	—	○	○	088-642-1004
	指定	北井上中学校	国府町西黒田字南傍示202番地	【体育館】S造1层楼 (1层) 竞技场	264	○	○	○	—	○	○	088-642-1034
	指定	北井上 コミュニティセンター	国府町西黒田字南傍示271番地	RC造2层楼 (1层) 俱乐部活动室・集会室・小会议室 (2层) 会议室・日本式房间	150	○	○	○	○	○	○	088-642-8139
	補助	むつみ会館	国府町芝原字神楽免96番地	RC造3层楼 (3层) 日本式房间	42	○	○	○	○	○	○	088-642-2155
	補助	J A 徳島市北井上支所	国府町西黒田字南傍示207番地の1	RC造2层楼 (2层) 会议室	50	○	—	○	○	○	○	088-642-1210
	補助	角ノ瀬樋門 管理棟	国府町東黒田角ノ瀬地先	RC造3层楼 (2层) 小睡室	8	○	○	○	—	○	○	
<b>指定避難所</b>			<b>91处</b>	<b>収容人員 36,879人</b>								
<b>補助避難所</b>			<b>71处</b>	<b>収容人員 14,084人</b>								
<b>避難所 (指定避難所+補助避難所)</b>			<b>162处</b>	<b>収容人員 50,963人</b>								

## 德岛市的国际交流机构

### 德岛市国际交流协会 一般社団法人 德島市国際交流協会

德岛市国际交流协会的活动如下。

#### ■ 国际交流活动

- 举办活动（阿波舞、攀登剑山、舞会、5人足球大会、烧烤大会等）
- 姐妹友好城市交流（美国沙基诺市·葡萄牙共和国莱伊利亚市·中华人民共和国丹东市）

#### ■ 各种讲座

- 日语讲座（初级·中级） 听讲免费，但是需要讲义资料费。
- 英语讲座
- 外国文化·日本文化了解讲座

#### ■ 德岛市咨询窗口 一站式中心

- 对外国人的生活咨询窗口（使用翻译机，可以使用多种语言进行对应）

#### ■ 志愿活动

- 给留学生出借生活用品
- 口译/笔译（关于内容，需要商量）

#### ■ 設 備

- 社交室（报纸、杂志、信息布告板）
- 免费 Wifi 服务

#### ■ 机关报（请登录。为外国人免费发放。）

- 简讯「TIA NEWS」（季刊）

联络方式>> 德岛市国际交流协会 德岛市新藏町1丁目88  
TEL: 088-622-6066 FAX: 088-624-3169  
URL: <http://www.tia81.com> E-mail: [info@tia81.com](mailto:info@tia81.com)

开馆日 从周一到周五 上午10点到下午6点  
闭馆日 周六、周日、假日





〒770-8571 徳島市幸町2丁目5番地

徳島市政府総務部総務科

(徳島市役所総務部総務課)

TEL: 088-621-5017

FAX: 088-654-2116